

## URBANISTIČKO-TEHNIČKI USLOVI

1	<p style="text-align: center;">Crna Gora O P Š T I N A B A R Sekretarijat za uređenje prostora</p> <hr/> <p>Broj: <u>07-014/22-623/4</u> Bar, <u>17.11.2022.</u> godine</p>	
2	<p>Sekretarijat za uređenje prostora, postupajući po zahtjevu <b>Orlandić Dragana iz Bara</b> za izdavanje urbanističko - tehničkih uslova, na osnovu člana 74 Zakona o planiranju prostora i izgradnji objekata (»Službeni list CG«, broj 64/17, 44/18, 63/18, 11/19, 82/20 i 86/22 ), člana 1 Uredbe o povjeravanju dijela poslova Ministarstva ekologije, prostornog planiranja i urbanizma, jedinicama lokalne samouprave („Sl.list CG“, broj 87/18, 28/19, 75/19, 116/20 i 76/21), i DUP-a »Marelica« (»Sl.list CG«Opstinski propisi br. 32/09) izdaje:</p>	
3	<p><b>URBANISTIČKO-TEHNIČKE USLOVE</b> za izradu tehničke dokumentacije</p>	
4	<p>Za građenje novih objekata na dijelu urbanističke parcele <b>UP 32</b>, u zahvatu DUP-a »Marelica«, u zoni »E«. Katastarske parcele broj <b>2128/5 i 2128/6 KO Dobra Voda</b> se većim dijelom nalaze u sastavu urbanističke parcele UP32, dok manjim dijelom ulaze u sastav saobraćajne infrastrukture.</p> <p>Napomena: Konačna lokacija urbanističke parcele (koje katastarske parcele čine UP) će se odrediti u fazi izrade glavnog projekta, a nakon izrade Elaborata parcelacije, ovjerenog od uprave za nekretnine , od strane organizacije koja posjeduje licencu izdatu od strane nadležnog Ministarstva.</p>	
5	<p><b>PODNOŠILAC ZAHTJEVA:</b></p>	<p><b>Orlandić Dragan iz Bara</b></p>
6	<p><b>POSTOJEĆE STANJE</b></p>	
	<p>Opis lokacije – u svemu prema izvodu iz planskog dokumenta DUP »Marelica« - grafički prilog Namjena površina – postojeće stanje , koji je sastavni dio ovih uslova.</p>	
7	<p><b>PLANIRANO STANJE</b></p>	
7.1.	<p><b>Namjena parcele odnosno lokacije</b></p>	
	<p><b>Namjena lokacije je turističko stanovanje (TS)</b></p> <p>Napomena: Na dijelu predmetne urbanističke parcele evidentirano je postojanje 10 kV dalekovoda sa zaštitnim pojasom širine 10m. Planskim rješenjem omogućava se takođe</p>	

ukidanje dijela postojećeg dalekovoda 10kV „ Popovići –Zaljevo- Dobra voda“ u dijelu predmetnog DUP-a.

Ukidanjem ovog dijela dalekovoda valorizuju se značajne površine građevinskog i drugog zemljišta ali se zaštitni koridor zadržava do konačnog uklanjanja ovog dijela dalekovoda.

### **Opšti uslovi**

#### **primjenjuju se za zone B,B1,C,E**

Na urbanističkim parcelama u ovim zonama, planirana je izgradnja objekata u okviru namjene turističko stanovanje ,koji mogu biti slobodnostojeći,dvojni objekti u prekinutom nizu ,više objekata koji čine jedinstven kompleks.

Pretežna namjena površina u zahvatu Plana je turističko stanovanje.

S obzirom da turističko stanovanje podrazumijeva objekte namjenski građene za pružanje turističkih usluga ishrane i smještaja (po GUP-u Bara)odnosno motele,pansione,vile ili objekte koji se povremeno koriste za ove namjene-odmarališta,hosteli,kuće za odmor i sl.u cilju postizanja kvalitetnijih parametara, kao prateća namjena se pojavljuju i turistički kompleksi i turistička naselja na UP većih površina i mogućnost udruživanja manjih UP u cilju izgradnje ovakvih kompleksa i naselja.

U okviru ovih zona, osim pretežne namjene, turističko stanovanje, planirane su i moguće i druge,komplementarne namjene: -uređeno (urbano) zelenilo -zaštitno zelenilo -sport i rekreacija -djelatnosti kompatibilne planiranoj namjeni (trgovina, usluge, ugostiteljstvo,servisi) -saobraćajne površine (kolske, pješačke, kolsko-pješačke, parkirališta) -površine namjenjene infrastrukturnim objektima

Sadržaji turizma planirani su u pojedinačnim slobodnostojećim objektima,dvojnimi objektima objektima u prekinutom nizu i kao grupacije objekata-apartmanska naselja i kompleksi sa više objekata.na urbanističkim parcelama velike površine,te je preporučena izrada idejnih urbanističkih rješenja za UP čija je površina veća od 3000 m2

Na formiranim urbanističkim parcelama, planirana je izgradnja objekata pod sljedećim uslovima:

- Namjena objekta je turističko stanovanje, sa mogućnošću poslovanja u prizemlju. Horizontalni gabarit definisan je minimalnim i maksimalnim (dozvoljenim) indeksom zauzetosti 0,4 (za objekte u nizu 0,75 )
- Vertikalni gabarit definisan je maksimalnim indeksom izgrađenosti i maksimalnom dozvoljenom spratnošću.
- Udaljenost objekta od granice susjedne parcele je minimum 5 m. Objekat se može graditi i na manjem odstojanju, uz predhodnu saglasnost susjeda.
- Kota prizemlja dozvoljena je do (1/3 visine podrumске etaže) m od kote terena.
- Kota prizemlja kada je namjena stanovanje i turističko stanovanje može biti do max. 0,45 m.
- Krovove raditi kose ili ravne ozelenjene kod etaža povučenih po terenu
- Parkiranje obezbijediti u okviru objekta ili urbanističke parcele (ukoliko ima mogućnosti, odnosno kolski pristup) ili na javnom parking prostoru.
- U grafičkom prilogu „Parcelacija ,regulacija i nivelacija” date su građevinske linije planiranih objekata koje predstavljaju krajnje linije do kojih se može graditi.
- Kote prizemlja objekata mogu biti izdignute u odnosu na kotu trotoara do max 15 cm (ovo za sadržaje poslovanja )
- Uređenje terena i kapacitete uskladiti sa planiranom namjenom ,vrstom objekata i potrebama korisnika prostora.

7.2.

**Pravila parcelacije**

U svemu prema grafičkom prilogu „Parcelacija, nivelacija, regulacija ” koji je sastavni dio ovih uslova.

Ukupan izgrađeni prostor zahvaćen Detaljnim urbanističkim planom je izdijeljen na zone i urbanističke parcele, kao osnovne urbanističke cjeline.

U najvećem broju slučajeva, posebno za postojeće objekte, granica katastarske parcele predstavlja granicu urbanističke parcele, dok je prema saobraćajnicama granica urbanističke parcele- regulaciona linija. Urbanističke parcele (za planirane objekte) po pravilu imaju direktan pristup sa saobraćajnice, a već izgrađeni objekti za koje nije moguće obezbijediti direktan pristup sa kolske saobraćajnice, imaju pristupe sa pješačkih saobraćajnica na način kako ih sada koriste.

U grafičkom prilogu Parcelacija, nivelacija i regulacija su prikazane granice urbanističkih parcela koje predstavljaju novu parcelaciju. Formirane granice urbanističkih parcela definisane su koordinatama prelomnih tačaka.

Regulacija ukupnog zahvata plana počiva na saobraćajnim rješenjima, koordinatama i drugim podacima koji omogućavaju tačnost prenošenja na teren.

**7.3. Građevinska i regulaciona linija, odnos prema susjednim parcelama**

U svemu prema izvodu iz DUP-a »Marelica«.

Građevinske linije planiranih objekata na urbanističkim parcelama definisane su u odnosu na saobraćajnice, što omogućava očitavanje neophodnih elemenata za prenošenje na teren.

Građevinske linije planiranih objekata date su kao linije do kojih se može graditi.

Građevinska linija prema susjednim parcelama je na udaljenosti 5m, a za urbanističke parcele koje se graniče sa potocima, ona iznosi 10 m od ivice regulacije.

Ukoliko su parcele manjih površina ili širine uličnog fronta manje od 10m težiti formiranju niza koji mora predstavljati jedinstvenu oblikovnu cjelinu i to ukoliko postoji međusobna usaglašenost susjeda .

Minimalna udaljenost novoplaniranog objekta od susjedne parcele je 5m. Ukoliko površina i oblik urbanističke parcele ne omogućavaju ovu udaljenost od susjedne parcele, objekat se može graditi i na manjoj udaljenosti uz prethodnu saglasnost susjeda.

Svi novoplanirani objekti mogu se postaviti na ili iza građevinske linije u dubini parcele a u skladu sa konfiguracijom terena, oblikom i funkcionalnom organizacijom parcele.

Izuzetno, građevinska linija ispod površine zemlje, ukoliko je prostor namijenjen za garažiranje, može biti maksimalno do granice urbanističke parcele, ukoliko to dozvoljavaju karakteristike terena.

8

**PREPORUKE ZA SMANJENJE UTICAJA I ZAŠTITU OD ZEMLJOTRESA, KAO I DRUGE USLOVE ZA ZAŠTITU OD ELEMENTARNIH NEPOGODA I TEHNIČKO-TEHNOLOŠKIH I DRUGIH NESREĆA**

	<p>U cilju zaštite od elementarnih nepogoda postupiti u skladu sa Zakonom o zaštiti i spašavanju (»Sl. list Crne Gore«, br. 13/07, 05/08, 86/09, 32/11 i 54/16), Pravilnikom o mjerama zaštite od elementarnih nepogoda (»Sl. list RCG«, br. 8/93), Zakonom o zapaljivim tečnostima i gasovima (»Sl. list Crne Gore«, br. 26/10 i 48/15) i Zakonom o zaštiti i zdravlju na radu (»Sl. list Crne Gore«, br. 34/14). Zbog izražene seizmičnosti područja statiku računati na IX stepen MCS skale.</p>
9	<p><b>USLOVI I MJERE ZAŠTITE ŽIVOTNE SREDINE</b></p> <p>Poštovati Zakon o procjeni uticaja na životnu sredinu (»Sl. list RCG«, br. 80/05, »Sl. list CG«, br. 40/10, 73/10, 40/11 i 27/13), Uredbu o projektima za koje se vrši procjena uticaja na životnu sredinu (»Sl. list RCG«, br. 20/07, »Sl. list CG«, br. 47/13 i 53/14) kao i podzakonske akte koji proizilaze iz zakona.</p>
10	<p><b>USLOVI ZA PEJZAŽNO OBLIKOVANJE</b></p> <p>Prostor po namjeni predviđa turističko stanovanje-turističko i vikend naselje. Cilj planskog pristupa je:</p> <ul style="list-style-type: none"> <li><input type="checkbox"/> Maksimalno očuvanje autentičnih pejzažno-ambijentalnih vrijednosti predione cjeline (vegetacijske, orografske, geomorfološke, hidrološke i td.);</li> <li><input type="checkbox"/> Maksimalno očuvanje i uklapanje postojećeg vitalnog i funkcionalnog zelenila, šumske vegetacije i egzota;</li> <li><input type="checkbox"/> Mjere sanacije i biološke rekultivacije degradiranih i postojećih šumskih površina i klizišta, odnosno pošumljavanje svih terena na nagibima iznad 20%, klizišta, plitkih erodiranih I degradiranih zemljišta;</li> <li><input type="checkbox"/> Očuvanje, obnavljanje, uređenje i proširenje maslinjaka, uz poseban tretman sa stanovišta pejzažnih vrijednosti prostora-Zakon o Maslinarstvu;</li> <li><input type="checkbox"/> Očuvanje, obnavljanje, uređenje poljoprivrednih površina;</li> <li><input type="checkbox"/> Funkcionalno zoniranje slobodnih površina;</li> <li><input type="checkbox"/> Uspostavljanje optimalnog odnosa između izgrađenih i slobodnih zelenih površina;</li> <li><input type="checkbox"/> Usklađivanje kompozicionog rješenja zelenila sa namjenom (kategorijom) zelenila;</li> <li><input type="checkbox"/> Usklađivanje ukupne količine zelenih I slobodnih površina sa brojem korisnika-za turističke objekte 60-100m<sup>2</sup> zelenila i slobodnih površina po ležaju, za objekte od 3*-5*;</li> <li><input type="checkbox"/> Uvođenje u jedinstven sistem zelenila, veza sa kontakt zonama;</li> <li><input type="checkbox"/> Korišćenje vrsta otporenih na ekološke uslove sredine i usklađivanje sa kompozicionim i funkcionalnim rješenjima;</li> <li><input type="checkbox"/> Postavljanje zaštitnih pojaseva, pored saobraćajnica, vodotoka, radi zaštite pojedinih lokaliteta i kod funkcionalnog zoniranja;</li> </ul> <p>Cilj planskog pristupa je povezivanje zelenih površina u jedinstven sistem kako u okviru predmetnog naselja tako I sa neposrednim okruženjem. Naime, planira se očuvanje prirodnih karakteristika prijedjela sa implementacijom zelenila I prirodnih vrijednosti u nova planska rješenja, gdje su navedene prirodne vrijednosti okosnica planskog rješenja. Ključni element budućeg razvoja područja, a samim tim i zahvata Plana je zaštita prirodnih resursa kao vodećeg principa i temelja za razvoj turizma u ovom području.</p> <p>Promocijom turizma na ekološki prihvatljiv način, prirodni resursi će dobiti dodatnu vrijednost u suprotnom degradaciom prirodnih resursa turizam neće biti značajan. Jedan od osnovnih potencijala razvoja ovog naselja je integrisanje zaleđa u turističku ponudu Barske rivijere i očuvanje prirodne prepoznatljivosti pejzaža. U okviru očuvanja i unapređenja prostora, a u cilju planiranja turizam-stanovanje, po načinu intervencija u prostoru, korišćenja I uređenja determinisane su sljedeće kategorije zelenih I slobodnih površina:</p>

## Zelene i slobodne površine turističkih objekata-kompleksa-

Zelenilo u okviru turističkog stanovanja- kompleksa je važan element turističke ponude, koja ukazuje na reprezentativnost i kvalitet usluga i ponude, pored ekoloških funkcija i obezbeđivanja prijatnog prirodnog okruženja za turiste.

Za ove površine neophodno je:

- u toku izrade projektne dokumentacije izvršiti potpunu inventarizaciju postojećeg biljnog fonda i kompozicionih ansambala;
- izvršiti taksaciju biljnog materijala, vrednovanje zdravstveno i dekorativno, sa predloženim mjerama njege,
- sačuvati i uklopiti zdravo i funkcionalno zelenilo,
- svaki objekat, urbanistička parcela, pored urbanističkog i arhitektonskog, treba da ima i pejzažno uređenje;

Uređenje podrazumjeva:

- ekskluzivni ambijet i treba da sadrže min. 70% zelenih površina, u odnosu na slobodnu površinu i 30% pješačke i prilazne puteve, staze, trgove i td.,
- za turističke objekte od 3\*- min. 60m<sup>2</sup> zelenih i slobodnih površina, za objekte sa 4\*- min. 80m<sup>2</sup> zelenih i slobodnih površina i za objekte sa 5\* mora biti min. 100m<sup>2</sup> zelenih i slobodnih površina po ležaju u objektima,
- neophodno je korišćenje visokodekorativnog sadnog materijala (autohtonog, alohtonog, egzota),
- obodom, granicom parcele naročito prema saobraćajnicama preporučuje se tampon zelenilo i drvoredi (preuzeti uslove iz Zelene površine uz saobraćajnicu-zeleni koridor)
- kompoziciono rješenje zelenih površina stilski uskladiti sa prirodnim pejzažom i tradicijom vrtne arhitekture Primorja-za vile,apartmane,vikendice i td.,
- površine oko objekta hotela mogu biti uređene i strožijim, geometrijskim stilom,
- postjeći šumski fond, sačuvati u vidu enklava, većih grupacija, formirajući tzv. šumarke, sačuvati i uklopiti i svako zdravo i funkcionalno stablo kako iz kultivisanih tako i sa prirodnih površina, bilo pojedinačno ili u grupama,
- postojeće masline maksimalno sačuvati (kultivare i samonikle-Zakon o maslinarstvu).Dispozicija objekata mora da zavisi od rasporeda postojećih maslina na terenu, ali na mjestima gdje nije moguće uklapanje pojedinih sadnica može se izvršiti njihovo presađivanje, u okviru iste parcele (preuzeti uslove iz podkategorije – Maslinjaci)
- predlaže se i očuvanje postojećih voćnjaka- kao dio mediteranske poljoprivrede, koja ima značajnu ulogu za razvoj ekoturizma, odnosno, vrhunske turističke ponude-za vile i vikendice,
- planirati pješačke staze, trgove, plato, skaline –stepeništa koje će povezati predmetni prostor sa okruženjem,
- steze,platoi i trgovi moraju biti od prirodnih materijala, prirodno lomljen ili klesani kamen i u skladu sa fasadom objekata,izbjegavati betonske prefabrikate,
- u pravcu pružanja stepeništa, staza planirati pergole ili kolonade, sa visokodekorativnim puzavicama. Pergole ili kolonade moraju biti izgrađene u skladu sa materijalima korišćenim za izgradnju objekata-kamen i drvo,

- voditi računa o vizurama prema moru,
- nisu dozvoljene intervencije na stenovitim hridima i klifovima,
- prilikom nivelacije terena pratiti prirodnu konfiguraciju ili formirati terase-međe, od suhozida-prirodno lomljenog kamena,
- za ozelenjavanje objekata preporučuje se krovno i vertikalno ozelenjavanje.
- **krovno zelenilo**-podrazumjeva ozelenjavanje betonskih ploča na krovovima objekata, iznad podzemnih garaža, terase i td. Za ovaj tip ozelenjavanja neophodno je planirati tzv. kade dubine min. 50cm, hidroizolaciju, odvođe za površinske vode, a humusni sloj mora biti min. 35-40cm. Predlaže se intezivni krovni vrt.
- **vertikalnim ozelenjavanjem** dopunjava se i obogaćuje arhitektonski izgled objekta i povezuje zelenilo enterijera sa vegetacijom slobodnih površina. Vrste koje se ovom prilikom koriste su najvećim dijelom puzavice. Vertikalnim zelenilom može se naglasiti i neki elementi u konstrukciji objekta.
- posebnu pažnju posvetiti formiranu travnjaka ,
- na strmim terenima predlažu se pokrivači tla umjesto travnjaka,
- predvidjeti hidrantsku mrežu radi zalivanja novoplaniranih zelenih površina,
- biljni materijal mora biti zdrav i rasadnički odnjegovan,
- sadnice drveća koje se koriste za ozelenjavanje moraju biti min. visine od 3,5-4,0m i obima stabla, na visini od 1m, min. 25-30cm,
- zbog sterilne podloge, projektovati humusiranje slobodnih površina u sloju od min. 30-50cm. Tokom građevinskih radova, površinski sloj zemlje lagerovati i koristiti ga za nasipanje površina predviđenih za ozelenjavanje.
- u okviru slobodnih površina od pomoćnih i pratećih objekta, mogući su samo bazeni , pergole ili gazebo.
- ove zelene površine tretirati kao zelenilo najviše kategorije održavanja i njege tj. zelenilo sa najvećim stepenom održavanja,

**Maslinjaci** –U zahvatu DUP-a „Marelica“ maslinjaci se nalaze u najvećoj mjeri u zoni D, u okviru Zaštitnog zelenila, ali u nešto manjoj mjeri i u drugim zonama. Površina pod maslinjacima je 12.653m<sup>2</sup> i planirana izgradnja je van maslinjaka, ali su pojedinačna stabla ili manje grupe maslina (*Olea europea* ssp. *Oleaster*, *Olea europea* ssp. *Sativa*) na mjestima namjenjenim turističkom stanovanju. Iz tog razloga je neophodno zaštititi svako stablo masline ,na način da dispozija objekata mora da zavisi od rasporeda postojećih maslina na terenu. Pojedinačna stabla, koja se ne mogu uklopiti novim projektnim rješenjem mogu se presaditi u okviru iste urb. parcele. Radnje oko procjene , taksacije, valorizacije i eventualnog presađivanja maslina mora vršiti ekspert iz oblasti maslinarstava. Navedene radnje-taksacije, valorizacije, moraju da predhode izradi Idejnih I drugih projektnih rešenja pejzažne arhitekture. Na površini postojećih maslinjaka izvršiti inventarizaciju maslina sa primjenom mjera njege i uzgoja , odnosno, izvršiti rekultivaciju I regeneraciju maslinjaka prema važećim propisima. Maslina sem poljoprivredne-proizvodne vrijednosti ima veliku hortikulturnu i pejzažnu vrijednost pa se očuvanje i obnavljanje maslinjaka preporučuje i sa estetskog aspekta.

#### *Uređenje parcele*

Uređenje urbanističke parcele prilagoditi terenskim karakteristikama, namjeni objekata i uslovima datim u poglavljima Opšti uslovi, Saobraćaj, Elektroenergetika, Hidrotehnička

infrastruktura, Telekomunikaciona infrastruktura i Pejzažna arhitektura.

Organizaciju lokacija (udruženih urbanističkih parcela) i urbanističkih parcela za koje je preporučeno Idejno urbanističko rješenje, izvršiti po principu kompleksa od više objekata koji su međusobno povezani adekvatnim komunikacijama. Prilikom lociranja objekata u okviru kompleksa težiti maksimalnom obezbjeđenju vizura prema moru za svaki od objekata i voditi računa o njihovoj međusobnoj udaljenosti. Spratnost objekata treba da bude promjenljiva i prilagođena položaju u odnosu na druge objekte, kao i konfiguraciju terena.

Elementi parterne arhitekture, bazeni, manji šankovi i sl., sastavni su dio parternog uređenja, i to u skladu sa potrebama investitora.

Kroz Idejno urbanističko rješenje će se:

- izvršiti provjera zadatih urbanističko-tehničkih uslova u skladu sa rezultatima izvršenih geotehničkih i seizmičkih ispitivanja karakteristika terena,
- izvršiti izbor kategorije objekata u skladu sa Pravilnikom i na taj način definisati konačne kapacitete objekata i infrastrukture s obzirom da su Planom zadati maksimalni dozvoljeni kapaciteti,
- definisati fazna izgradnja u okviru kompleksa, a u skladu sa potrebama investitora.

Može se raditi jedinstveno Idejno rješenje za više urbanističkih parcela ,ukoliko gradi jedan investitor.

Uslovi koje mora ispunjavati svaki od objekata turizma definisani su Pravilnikom o klasifikaciji, minimalnim uslovima i kategorizaciji ugostiteljskih objekata (Sl.list RCG br. 23/05).

Idejno urbanističko rješenje mora biti urađeno na ažurnoj topografsko –katastarskoj podlozi, a u skladu sa uslovima iz Plana. Idejno urbanističko rješenje predmetne urbanističke parcele ili lokacije, usaglašeno između Investitora i nadležnog organa, predstavlja osnov za izradu tehničke dokumentacije.

Urbanističke parcele u zoni turističkog stanovanja urediti u duhu tradicionalnog korišćenja prostora: popločavanjem pješačkih površina, ozelenjavanjem – zatravnjivanjem i sadnjom autohtonih biljnih vrsta.

11

#### **USLOVI I MJERE ZAŠTITE NEPOKRETNIH KULTURNIH DOBARA I NJIHOVE ZAŠTIĆENE OKOLINE**

Prilikom realizacije Planskog dokumenta, obavezna je primjena odredaba Zakona o zaštiti kulturnih dobara (»Službeni list RCG«, br. 49/10).

Posebno je ukazano na obavezu poštovanja procedure koja za cilj ima zaštitu nalaza od arheološkog značaja u čitavoj zoni zahvata, a koja je propisana članom 87 Zakona o zaštiti kulturnih dobara, kako bi se na osnovu rezultata istraživanja mogli propisati konzervatorski uslovi;

Obaveza investitora ugrađuje se u urbanističko-tehničke uslove.

12

#### **USLOVI ZA LICA SMANJENE POKRETLJIVOSTI I LICA SA INVALIDITETOM**

U procesu projektovanja neophodno je pridržavati se Pravilnika o bližim uslovima i načinu prilagođavanja objekata za pristup i kretanje lica smanjene pokretljivosti (»Službeni list CG«, br. 48/13).

- Kretanje lica sa posebnim potrebama omogućiti projektovanjem oborenih ivičnjaka na mjestu pješačkih prelaza, kao i povezivanjem rampom denivelisanih prostora, obezbjeđenjem dovoljne širine, bezbjednih nagiba i odgovarajućom obradom površina.
- Potrebno je omogućiti pristup lica sa posebnim potrebama u sve objekte i djelove

	objekata koji svojom funkcijom podrazumjevaju javni pristup. Kroz objekte i djelove objekata u kojima je omogućen rad licima sa posebnim potrebama neophodno je obezbjediti nesmetano kretanje kolica, pristup u odgovarajuće dimenzionisane liftove i sanitarne prostorije.
<b>13</b>	<b>USLOVI ZA POSTOJEĆE OBJEKTE</b>
	<p><b>Oblik intervencija</b></p> <ul style="list-style-type: none"> <li>-rekonstrukcija postojećih objekata po principu vraćanja osnovnih elemenata urbanističke matrice (parcelacija, ulična regulacija, namjena) uz maksimalno uvođenje arhitekturne tipologije (horizontalni I vertikalni gabarit, arhitektonska podjela fasade, upotreba prirodnih materijala);</li> <li>-izgradnja novih objekata po prethodno navedenim principima na slobodnim prostorima (slobodnostojeći, dvojni, manji objekti sa više stanova – stanovanje u nizu);</li> <li>-za objekte koji nisu u skladu sa ambijentom, osim rekonstrukcije po utvrđenim principima, predlaže se adaptacija i vizuelna sanacija u cilju vraćanja kulturnog identiteta čitavom prostoru;</li> <li>-postojeću uličnu mrežu nije moguće rekonstruisati ,koristi se isključivo za pješački saobraćaj (snabdijevanje po posebno utvrđenom režimu)</li> <li>- u pogledu materijalizacije, preporučuje se tipizacija upotrebe materijala za pojedine dijelove objekata (npr. krov, fasada, ograda i sl.) uz preporuku korišćenja prirodnih materijala.</li> <li>-kada se postojeći objekat nalazi izvan građevinske linije ili građevinska linija prelazi preko objekta,na objektu se bez obzira na dozvoljene indekse i spratnost mogu vršiti samo radovi rekonstrukcije u postojećem gabaritu.Izuzetno,u cilju adaptacije i vizuelne sanacije objekta u skladu sa urbanističkom matricom okolnog prostora ili oblikovanja objekta kao fizičke i likovne cjeline i dovođenja u upotrebu (ukrovljavanje,neophodne dogradnje i nadgradnje u skladu sa uslovima nadležnog organa i projektnom dokumentacijom).</li> <li>-kada je postojeći indeks zauzetosti veći od Planom zadatog, nije dozvoljena dogradnja, a dozvoljava se nadgradnja objekta, do planom zadatog maksimalnog indeksa izgrađenosti za Planirane objekte</li> <li>-kada su indeks zauzetosti i maksimalna spratnost ispunjeni ili prekoračeni, objekat se može rekonstruisati u postojećem gabaritu.</li> </ul> <p>U slučaju kada je postojeći objekat dotrajavao, ili kada Investitor odluči da ga ruši, objekat se može srušiti po prethodno pribavljenom odobrenju nadležnog organa i na parceli sagraditi novi prema uslovima i smjernicama ovog Plana za izgradnju Planiranih objekata.</p>
<b>14</b>	<b>USLOVI ZA OBJEKTE KOJI MOGU DA UTIČU NA BEZBJEDNOST VAZDUŠNOG SAOBRAĆAJA</b>
	/
<b>15</b>	<b>USLOVI ZA OBJEKTE KOJI MOGU DA UTIČU NA PROMJENE U VODNOM REŽIMU</b>
	<p><b>Regulacija vodotoka</b></p> <p>Kod urbanizacije jednog naselja i zbog koncepcije rješenja za atmosfersku kanalizaciju od velikog je značaja regulacija bujičnih tokova. Na predmetnom planu markirana su dva značajna potoka – Potok Spijenik i Utin potok, čiju je regulaciju potrebo uraditi, prvenstveno zbog kanalisanja atmosferskih voda sa cjelokupne površine predmetne lokacije.</p> <p>Svi kanali moraju biti tako dimenzionisani, da prihvate maksimalnu vodu, koja se može javiti na ovom području.</p> <p>Regulacija potoka po pravilu treba da se izvrši na otvoreni način. Samo ispod saobraćajnih</p>



	<p>i drugih betonskih površina, dozvoljena je regulacija sa zatvorenim kolektorima uz obavezno uvođenje površinskih voda u kolektore pod sredstvom potrebnog broja slivnika. Zatvoreni pravougaoni presjeci kanala izvodiće se od betona, kružni od AB cijevi, a otvoreni neka imaju pravougaoni ili trapezasti profil. Korito obložiti kamenom u cementnom malteru.</p> <p>Zbog veoma strmog terena u nekim potocima korita bujičnih potoka, regulisati primjenom krigerovih preliva - kaskada, radi umirenja toka. Ovakav sistem regulacije je neophodno uraditi 15-20 m prije ulaska u zatvoreno korito, da ne bi došlo do preliivanja.</p> <p>Ulazna građevina na ulasku u kružnu cijev, mora imati veću površinu presjeka od dotičnog presjeka kolektora. Taj se uslov mora ispuniti da bi kolektor mogao da prihvati nalet velikih voda.</p>
16	<b>MOGUĆNOST FAZNOG GRAĐENJA OBJEKTA</b>
	/
17	<b>USLOVI ZA PRIKLJUČENJE NA INFRASTRUKTURU</b>
	<p>U svemu prema izvodu iz DUP-a »Marelica«, grafički prilozi Hidrotehnička, Elektroenergetska i TK infrastruktura i uslovima koje odrede nadležne organizacije: JP »Vodovod i kanalizacija« i Agencija za elektronske komunikacije i poštansku djelatnost. Vodovodne i kanalizacione, elektro i tk instalacije u objektu i izvan njega projektovati u skladu sa važećim propisima i standardima, a priključenje objekta na infrastrukturne sisteme projektovati prema uslovima dobijenim od nadležnih javnih preduzeća.</p>
17.1.	<b>Uslovi priključenja na elektroenergetsku infrastrukturu</b>
	<p><b><u>Elektroenergetska infrastruktura:</u></b></p> <p>Pri izradi tehničke dokumentacije (idejni projekat ili glavni projekat) mora poštovati Tehničke preporuke EPCG i to:</p> <ul style="list-style-type: none"> <li>- Tehnička preporuka ze priključenje potrošača na niskonaponsku mrežu TP-2 (dopunjeno izdanje);</li> <li>- Tehnička preporuka – Tipizacija mjernih mjesta;</li> <li>- Upustvo i tehnički uslovi za izbor i izgradnju ograničivača strujnog opterećenja;</li> <li>- Tehnička preporuka TP – 1 b – Distributivna transformatorska stanica DTS – EPCG 10/0.4 kV</li> </ul> <p>Tehničke preporuke dostupne su na sajtu EPCG.</p> <p>Investitor je obavezan da od Elektrodistribucije Bar pribavi potvrdu o ometanju/neometanju elektroenergetskih instalacija na urbanističkoj parceli/lokaciji.</p>
17.2.	<b>Uslovi priključenja na vodovodnu i kanizacionu infrastrukturu</b>
	<p><b><u>Hidrotehnička infrastruktura:</u></b></p> <p>Investitor je obavezan da o svom trošku projektuje i izgradi minimum hidrotehničku infrastrukturu, potrebnu za neometano funkcionisanje objekta, ukoliko ne postoji mogućnost priključenja (zbog nedostatka iste), a do izgradnje Planom planiranih infrastrukturnih objekata. Kao pivremeno rješenje projektovati cistijernu za vodu i vodonepropusnu septičku jamu ili ekološki bioprečistivač, shodno sledećim uslovima:</p> <p>I. Otpadne vode iz objekta, potrebno je tretirati ekološkim bioprečistačima adekvatnog kapaciteta, zavisno od proračuna količine otpadne vode ako je specifična potrošnja vode 140 l/stanovnik/dan; Kvalitet otpadne vode koji se ispušta u recipijent treba da je u skladu sa Pravilnikom o kvalitetu i sanitarno-tehničkim uslovima za ispuštanje otpadnih voda u recipijent i javnu kanalizaciju, načinu i postupku ispitivanja kvaliteta otpadnih voda, minimalnom broju</p>

ispitivanja i sadržaju izvještaja o utvrđenom kvalitetu otpadnih voda («Sl. list CG», br. 45/08 i 9/10); Proizvođač uređaja mora da posjeduje sertifikat o kvalitetu otpadne vode koja izlazi iz uređaja i da su dopuštene koncentracije opasnih i štetnih materija u otpadnim vodama koje se smiju ispuštati u skladu sa Pravilnikom;

Zapreminu septičke jame odrediti srazmjerno veličini objekta, tj. proračunu količine otpadne vode ako je specifična potrošnja vode 140 l/stanovnik/dan; Zavisno proračunu i dnevnom kapacitetu predvidjeti jednokomornu, dvokomornu ili trokomornu septičku jamu; Zidove i dno jame uraditi nabijenim betonom; Unutrašnju stranu zida omalterisati cementnim malterom do crnog sjaja, kako bi se onemogućilo isticanje tečnosti u teren; Postaviti ventilacione glave za odvođenje gasova, koji mogu biti ekspozivni; Septičku jamu pokriti betonsko-armiranom pločom, sa propisanim otvorom i poklopcem za crpljenje; Jamu locirati tako, da je minimalno 3 m udaljena od objekta; Obezbijediti nepropustljivost septičke jame, jer se desava da uslijed nesavjesnog rada, jame propuštaju nečistu tečnost i dolazi do zagađenja podzemnih voda.

### 17.3. **Uslovi priključenja na saobraćajnu infrastrukturu**

U svemu prema izvodu iz DUP-a »Marelisa«, grafički prilog »Saobraćaj«.

Nije dozvoljeno podizanje ograda, zidova i zasada koji smanjuju vidno polje vozača i time ugrožavaju sigurnost u saobraćaju (posebno u zoni raskrsnica).

#### **Postojeće stanje**

U zahvatu plana, pristup stambenim i drugim objektima se odvija preko nepovezane mreže kolsko-pješačkih saobraćajnica i prilaza širine 2.5-4.0m, koje se odvajaju od Jadranskog puta, odnosno lokalnog puta Bar-Pečurice. Ovi prilazi ne zadovoljavaju ni minimalne tehničke uslove. Osnovni nedostaci prilaza su:

geometrijski neoblikovani, promjenljive širine kolovoza (2.50 - 4.00 m), slab kvalitet kolovoznog zastora i veliki usponi a često se završavaju slijepo. Ovo je naročito izraženo u dijelu naselja koji se nalazi ispod Jadranske magistrale. Nastajanje mreže postojećih prilaza u ovom dijelu naselja odvijalo se stihijski, bez ikakvih planskih elemenata, a jedini uslov je bio da se obezbijedi najkraći prilaz do objekta i parcele, čime se dobila mreža karakteristična za spontana, neplanska naselja sa puno bespravne gradnje.

U planiranom stanju, većina tih prilaza se može zadržati jedino u vidu pješačkih staza i stepeništa. Zato je u planu potrebno postojeću uličnu mrežu rekonstruisati, u smislu bolje geometrije i proširenja poprečnih profila, dograditi novu uličnu mrežu i adekvatno je povezati sa postojećom.

Na cijelom području nema organizovanih parking prostora, niti posebnih niša gdje bi se moglo vršiti parkiranje vozila. Parkiranje se vrši pored jadranske magistrale i na svim slobodnim površinama u okviru naselja. Tamo gdje terenski uslovi dozvoljavaju i gdje je mogući kolski prilazi objektima, organizovano je parkiranje u okviru građevinske parcele ili su izgrađene garaže pored objekta ili u sklopu objekta.

#### **PARKIRANJE**

Parkiranje u granicama plana rješavano je u funkciji planirane namjene. Namjena površina na prostoru posmatranog DUP-a je kombinacija turističkih djelatnosti i stalnog stanovanja sa pratećim sadržajima. Veliki dio plana zauzima stanovanje sa apartmanima, nešto manje individualno stanovanje, koji već i u postojećem stanju rješavaju parkiranje vozila na svojim parcelama što je osnovni polaz i za planirano stanje. Ovim DUP-om nije bilo moguće znatnije uticati na zadovoljenje potreba postojećih objekata. U planu se predviđa da za dio zone ispod Jadranske magistrale gdje ne postoji mogućnost da se svakom objektu omogući kolski prilaz bez velikih intervencija, da se mjesta za stacioniranje vozila



obezbjede na parkiralištima duž ulice, u dvorištima i u garažama u objektima ili pored objekta.

Preporuka GUP-a su da zadovoljenje potreba za parkiranje vozila rješava na svojoj urbanističkoj parceli u podzemnim etažama objekta ili na slobodnoj površini parcele, što je osnovni polaz za planirano stanje.

DUP-om je predviđeno da svaki novi objekat koji treba da se gradi mora da zadovolji svoje potrebe za stacioniranjem vozila na urbanističkoj parceli na kojoj se objekat gradi u dvorištima objekata i/ili u garažama u objektima u suterenskom i/ili podrumskom dijelu po normativima iz GUP-a.

Uslov za izgradnju objekta je obezbjeđivanje potrebnog broja parking mjesta. Tačan broj potrebnih parking mjesta za svaki objekat biće određen nakon dostavljanja projektne dokumentacije, a uz poštovanje navedenih normativa. Planirane kapacitete za parkiranje projektovati na bazi sledećih normativa:

SADRŽAJ Potreban broj PM

TURIZAM - hoteli 50PM/100soba

TURIZAM - apartmani 1PM/1 smješt. jed.

STANOVANJE- individualno 1PM/1 stan

STANOVANJE- kolektivno 1PM/1-1.2 stan

UGOSTITELJSTVO 20-30PM/1000m<sup>2</sup> korisne povr.

DJELATNOSTI 20-40PM/1000m<sup>2</sup> korisne povr.

Planom je predviđeno 77 parking mjesta na javnim otvorenim parkiralištima uz Jadransku magistralu, pri čemu nisu računata parking mjesta u garažama I na parcelama gdje su izgrađeni.

Ukoliko se u nekom objektu ili na lokaciji planira garaža, obavezno iskoristiti nagibe i denivelaciju terena kao povoljnost. Garaže raditi u suterenskoj i/ili podrumskoj etaži i mogu biti jednoetažne ili višeetažne (podzemne). Garaže se mogu izvesti kao klasične ili mehaničke. Rampa za ulazak u garažu može početi od definisane građevinske linije. Ukoliko postoji mogućnost i potreba za projektovanjem klasičnih podzemnih garaža, poštovati sledeće

elemente:

- širina prave rampe po voznoj traci min. 2,75 m;

- širina prolaza min 5.5m.

- slobodna visina garaže min. 2,3 m;

- dimenzije parking mjesta min. 2,5 x 5.0 m;

- podužni nagib pravih rampi, maks. 12% za otkrivene i 15% za pokrивene.

- širina rampe u krivini po voznoj traci min. 3,70m

Ulične parkinge oivičiti, parking mjesta predvidjeti sa dimenzijama 2,5 x 5,0 m, min. 4,8 m.

Obrada otvorenih parkinga treba da je takva da omogući maksimalno ozelenjavanje.

Koristiti po mogućstvu zastor od prefabrikovanih elemenata (beton-trava) i uz ili između parkinga (poželjno na svaka tri parking mesta) zasaditi drvored, uvijek kada uslovi terena dopuštaju.

Prilikom projektovanja i izgradnje garaže pridržavati se pravilnika o tehničkim zahtjevima za zaštitu garaža za putničke automobile od požara i eksplozija.

#### 17.4. Ostali infrastrukturni uslovi

##### **USLOVI ZA POSTZAVLJANJE POLUPODZEMNIH KONTEJNERA**

Shodno Odluci o komunalnom redu na teritoriji opštine Bar („Službeni list Crne Gore – opštinski propisi”, br. 051/19 od 17.12.2019.), investitor stambenog, poslovnog i stambeno-poslovnog objekta preko 1.000m<sup>2</sup> korisne površine dužan je da u okviru svoje urbanističke parcele postavi polupodzemne kontejnere za sakupljanje komunalnog optada.

U narednoj tabeli dati su uslovi z apostavljanje polupodzemnih kontejnera:

Broj stambenih/poslovnih jedinica	Kriterijum	Kapacitet (m <sup>3</sup> )	Minimalni kapacitet posuda koje treba ugraditi – ukupno (m <sup>3</sup> )	Kapacitet za mokru frakciju (m <sup>3</sup> )	Kapacitet za suhu frakciju (m <sup>3</sup> )
do 30	0,11	3,30	3	Podijeljeno na mokru i suhu frakciju	
31	0,11	3,41	5	2,5	2,5
50	0,11	5,50			
51	0,11	5,61	6	3	3
60	0,11	6,60			
61	0,11	6,71	10	5	5
90	0,11	9,90			
91	0,11	10,01	12	6	6
110	0,11	12,10			
111	0,11	12,21	15	7,5	7,5
140	0,11	15,40			
Preko 140	0,11	15,51	18	9	9

Kapacitet posuda za objekte kolektivnog tipa stanovanja i poslovanje utvrđen je po kriterijumu da je na 10 stambenih/poslovnih jedinica neophodan kapacitet od približno 1,1m<sup>3</sup>

Investitor je dužan da prije ugradnje pribavi saglasnost od d.o.o."Komunalne djelatnosti" Bar o potrebnom broju, vrsti i mjestu za postavljanje posuda.

Posude koje se postavljaju su tipizirani kontejneri sa vrećom ili tvrdim uloškom za podzemno sakupljanje otpada:

- zapremine 1,3m<sup>3</sup>
- zapremine 3 m<sup>3</sup> i
- zapremine 5m<sup>3</sup>.

**Elektronska komunikacija:** Upućuje se investitor da, pri izradi tehničke dokumentacije iz oblasti elektronskih komunikacija, mora poštovati sledeće pravilnike:

- Pravilnik o širini zaštitnih zona i vrsti radio koridora u kojima nije dopušteno planiranje i gradnja drugih objekata («Sl. list CG», br. 33/14), kojim se propisuju način i uslovi određivanja širine zaštitnih zona elektronskih komunikacionih mreža, elektronske komunikacione infrastrukture i povezane opreme i radio koridora u čijoj zoni nije dopušteno planiranje i gradnja drugih objekata;
- Pravilnik o tehničkim i drugim uslovima za projektovanje, izgradnju i korišćenje elektronske komunikacione mreže, elektronske komunikacione infrastrukture i povezane opreme u objektima («Sl. list CG», br. 41/15), kojim se propisuju tehnički i drugi uslovi za projektovanje, izgradnju i korišćenje elektronske komunikacione mreže, elektronske komunikacione infrastrukture i povezane opreme u poslovnim i stambenim objektima;
- Pravilnik o uslovima za planiranje, izgradnju, održavanje i korišćenje pojedinih vrsta elektronskih komunikacionih mreža, elektronske komunikacione infrastrukture i povezane opreme, koji propisuju uslovi za planiranje, izgradnju, održavanje i korišćenje pojedinih vrsta elektronskih komunikacionih mreža, elektronske komunikacione infrastrukture i povezane opreme u Crnoj Gori;



- Pravilnik o zajedničkom korišćenju elektronske komunikacione infrastrukture i povezane opreme, (»Sl. list CG«, br. 52/14), kojim se propisuju uslovi i način zajedničkog korišćenja elektronske komunikacione infrastrukture i povezane opreme, kao i mjere za povećanje raspoloživosti slobodnih kapaciteta u toj infrastrukturi.

**Web sajtovi:**

- Sajt na kome se nalaze relevantni propisi u skladu sa kojim se obavlja izrada tehničke dokumentacije <http://www.ekip.me/regulativa/>
- Sajt na kome Agencija objavljuje podatke o postojećem stanju elektronske komunikacione infrastrukture <http://ekinfrastruktura.ekip.me/ekip.me> kao i adresa web portala <http://ekinfrastruktura.ekip.me/ekip/login.jsp> preko koga sve zainteresovane strane od Agencije za telekomunikacije i poštansku djelatnost mogu da zatraže otvaranje korisničkog naloga, kako bi pristupili georeferenciranoj bazi podataka elektronske komunikacione infrastrukture.

18

**POTREBA IZRADE GEODETSKIH, GEOLOŠKIH (GEOTEHNIČKIH, INŽENJERSKO-GEOLOŠKIH, HIDROGEOLOŠKIH, GEOMEHANIČKIH I SEIZMIČKIH) PODLOGA, KAO I VRŠENJA GEOTEHNIČKIH ISTRAŽNIH RADOVA I DRUGIH ISPITIVANJA**

Za potrebe projektovanja odnosno izradu idejnih i glavnih projekata izraditi elaborat o geološkim istraživanjima u skladu sa Zakonom o geološkim istraživanjima (»Sl. list RCG«, br. 28/93, 27/94, 42/94, 26/07, "Sl.list CG", br. 28/11). Detaljna geološka istraživanja tla obavezno se vrše prije izrade tehničke dokumentacije za izgradnju objekata iz tačke 7 citiranog Zakona.

Izgradnji objekata mora da prethodi detaljno geomehaničko ispitivanje terena;

Tehničku dokumentaciju raditi isključivo na osnovu ažurnih geodetskih snimaka terena, geoloških i hidrogeoloških podataka, kao i rezultata o geomehaničkim ispitivanjima terena;

19

**POTREBA IZRADE URBANISTIČKOG PROJEKTA**

/

20

**URBANISTIČKO-TEHNIČKI USLOVI ZA ZGRADE SADRŽE I URBANISTIČKE PARAMETRE**

Oznaka urbanističke parcele	<b>UP 32, zona „E“</b>	
Površina urbanističke parcele	<b>1311 m<sup>2</sup></b>	
Maksimalni indeks zauzetosti	<b>max. lz=0.4</b>	
	UP 32 površ. pod objekt.	<b>524 m<sup>2</sup></b>
Maksimalni indeks izgrađenosti	<b>max.li=1,5</b>	
Bruto građevinska površina objekata (max BGP)	Podzemne etaže u kojima je organizovano parkiranje, garažiranje ili ekonomski i pomoćni sadržaji u službi osnovne funkcije objekta (SPA, wellness, teretane), ne ulaze u obračun građevinske bruto površine objekta.	
	UP 32 - BGP	<b>1966 m<sup>2</sup></b>





Maksimalna spratnost objekata	<b>max. 4 etaža</b>
Maksimalna visinska kota objekta	U svemu prema izvodu iz DUP-a » Marelica« prilog „Parcelacija, nivelacija, regulacija“
Parametri za parkiranje odnosno garažiranje vozila	<p>- Parkiranje obezbijediti u okviru objekta ili urbanističke parcele (ukoliko ima mogućnosti, odnosno kolski pristup) ili na javnom parking prostoru .</p> <p>Garažiranje automobila mora se ostvariti u okviru objekata, a parkiranje na parceli van javnog zemljišta. Podzemne garaže se mogu organizovati i ispod ozelenjenih i drugih površina van objekata, a u skladu sa tehničkim i geološkim uslovima terena bez ograničenja broja etaža pod zemljom.</p>
Smjernice za oblikovanje i materijalizaciju, posebno u odnosu na ambijentalna svojstva područja	<p>Rješavanjem zahtjeva korisnika za gradnjom novih ili intervencijama na postojećim objektima, uz striktnu kontrolu tehničke dokumentacije i realizacije, doprinijeće se unapređenju arhitektonskih i likovnih vrijednosti samih objekata, a samim tim i ukupne slike naselja i grada.</p> <p>Arhitektonske volumene objekata potrebno je pažljivo projektovati sa ciljem postizanja homogene slike naselja i grada.</p> <p>Fasade objekata kao i krovne pokrivače predvidjeti od kvalitetnog i trajnog materijala i kvalitetno ugraditi.</p>
Uslovi za unapređenje energetske efikasnosti	<p>Održivoj potrošnji energije treba dati prioritet racionalnim planiranjem potrošnje, te implementacijom mjera energetske efikasnosti u sve segmente energetskog sistema.</p> <p>Održiva gradnja je svakako jedan od značajnijih segmenata održivog razvoja koji uključuje:</p> <ul style="list-style-type: none"> <li>- Upotrebu građevinskih materijala koji nisu štetni po životnu sredinu</li> <li>- Energetsku efikasnost zgrada</li> <li>- Upravljanje otpadom nastalim prilikom izgradnje ili rušenja objekata</li> </ul> <p>U cilju energetske i ekološki održive izgradnje objekata treba težiti :</p> <ul style="list-style-type: none"> <li>- Smanjenju gubitaka toplote iz objekta poboljšanjem toplotne zaštite spoljnih elemenata i povoljnim odnosom osnove i volumena zgrade</li> <li>- Povećanju toplotnih dobitaka u objektu</li> </ul>

		<p>povoljnom orijentacijom zgrade korišćenjem sunčeve energije</p> <ul style="list-style-type: none"> <li>- Korišćenju obnovljivih izvora energije u zgradama (biomasa, sunce, vjetar itd)</li> <li>- Povećanju energetske efikasnosti termoenergetskih sistema</li> <li>- U cilju racionalnog korišćenja energije treba iskoristiti sve mogućnosti smanjenja korišćenja energije u objektima. Pri izgradnji objekata koristiti savremene termoizolacione materijale, kako bi se smanjila potrošnja toplotne energije.</li> <li>- Predvidjeti mogućnost korišćenja solarne energije.</li> <li>- Kao sistem protiv pretjerane insolacije koristiti održive sisteme (zasjenu škurama, građevinskim elementima, zelenilom i sl.) kako bi se smanjila potrošnja energije za vještačku klimatizaciju.</li> <li>- Pri proračunu koeficijenta prolaza toplote objekata uzeti vrijednosti za 20-25% niže od maksimalnih dozvoljenih vrijednosti za ovu klimatsku zonu.</li> <li>- Drvoredima i gustim zasadima smanjiti uticaj vjetrova i obezbjediti neophodnu zasjenu u ljetnjim mjesecima</li> <li>- Kad god je to moguće, višak toplote iz drugih procesa će se koristiti za predgrijavanje tople vode za hotel, vile i vode u bazenima</li> <li>- Održivost fotovoltaičnih ćelija treba ispitati u svrhu snabdijevanja niskonaponskom strujom za rasvjetu naselja, kao i druge mogućnosti, poput punjenja električnih vozila</li> </ul>
21	<b>DOSTAVLJENO:</b> Podnosiocu zahtjeva, u spise predmeta, urbanističko-građevinskoj inspekciji i arhivi.	
22	<b>OBRADIVAČI URBANISTIČKO-TEHNIČKIH USLOVA:</b>	Pomoćnik sekretara Darinka Martinović Milošević dipl.ing.arh.
23	<b>OVLAŠĆENO SLUŽBENO LICE:</b>	Pomoćnik sekretara Darinka Martinović Milošević dipl.ing.arh.



M.P. potpis ovlašćenog službenog lica

24		
25	<b>PRILOZI</b>	
	<ul style="list-style-type: none"><li>- Grafički prilozi iz planskog dokumenta</li><li>- Tehnički uslovi d.o.o. »Vodovod i kanalizacija« - Bar</li><li>- Tehnički uslovi za priključak na saobraćaj</li><li>- List nepokretnosti i kopija katastarskog plana</li></ul>	

1978

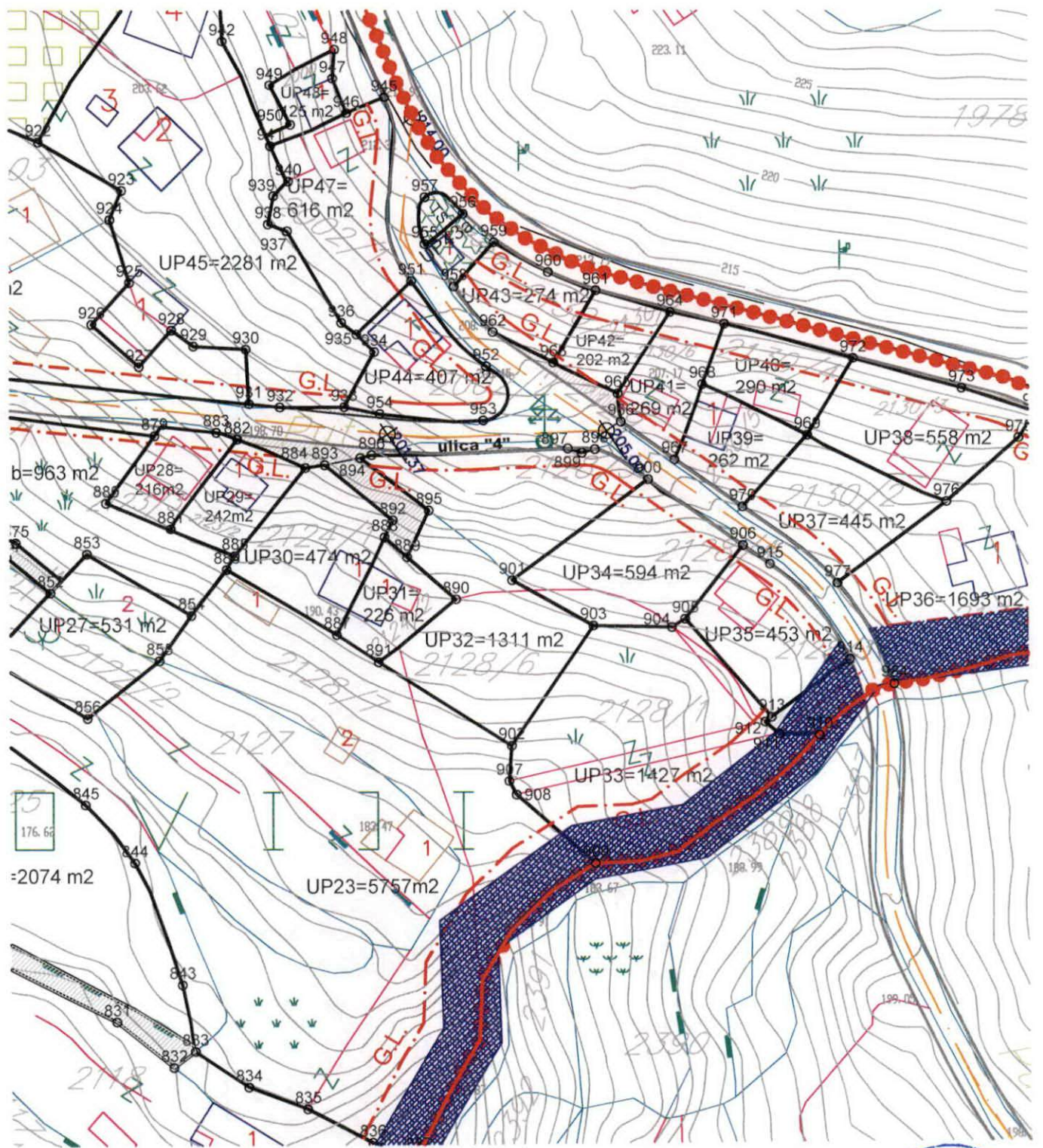



Crna Gora  
Opština Bar

Adresa: Bulevar revolucije br. 1  
Bar, Crna Gora  
tel: +382 30 301 475  
fax: +382 30 301 476  
email: prostor@bar.me  
www.bar.me

Sekretarijat za uređenje prostora

Br: 07-014/22-623/4

Datum: 17.11.2022.god

**IZVOD IZ ID DUP-A »MARELICA«**

Za urbanističku parcelu UP 32, u zoni »E«,



**Pomoćnik sekretara**

**Barunka Martinović Milošević**  
Spec. Scj. arh.

# DETALJNI URBANISTIČKI PLAN "MARELICA"

R/1:1000

## LEGENDA

-  granica zahvata
-  granica anketne zone
- A,B** oznaka anketne zone
-  turističko stanovanje
-  stanovanje u poljoprivredi
-  maslinjaci
-  niske šume i makija
-  saobraćajnice, putevi  
i ostale površine
-  vodotoci
-  more



**NAMJENA POVRŠINA - postojeće stanje**

**5**

MONTENEGRO *projekt*

*Urbanističko planiranje, projektovanje, konsalting,  
inženjering, export-import, d.o.o.*

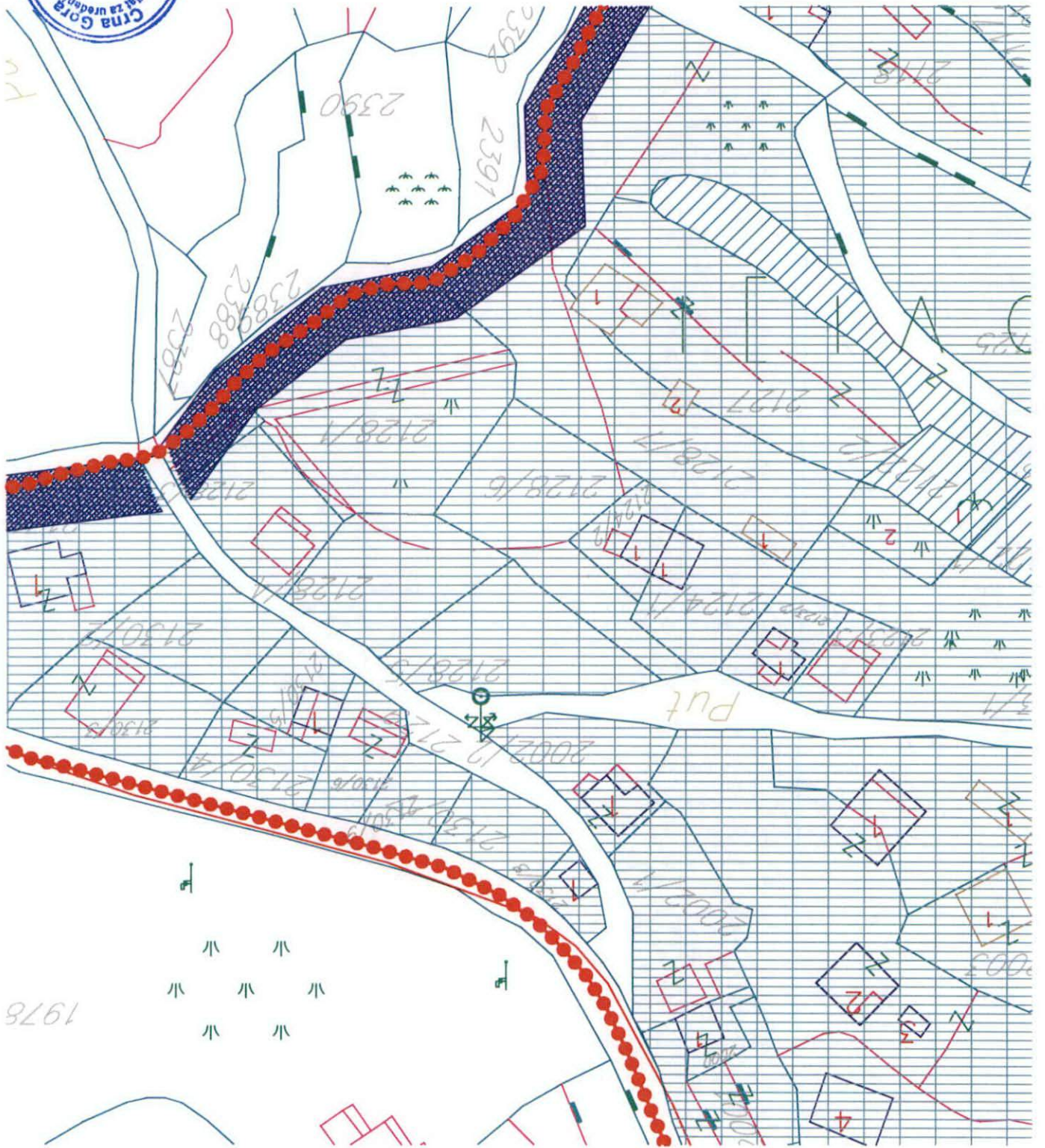

# DETALJNI URBANISTIČKI PLAN "MARELICA"

R/1:1000

## LEGENDA



	granica zahvata
	granica zone
A1, A2, B	oznaka zone
	granica urbanističke parcele
UP77	oznaka urbanističke parcele
	površine za turističko stanovanje
	staze i pristupi
	uredjeno zelenilo
	zaštitno zelenilo
	vodotoci
	more
	trafostanica
UPR1	rezervoar
UPP1	pumpno postrojenje



NAMJENA POVRŠINA

8

MONTENEGRO  
*projekt*

Urbanističko planiranje, projektovanje, konsalting,  
inženjering, export-import, d.o.o.



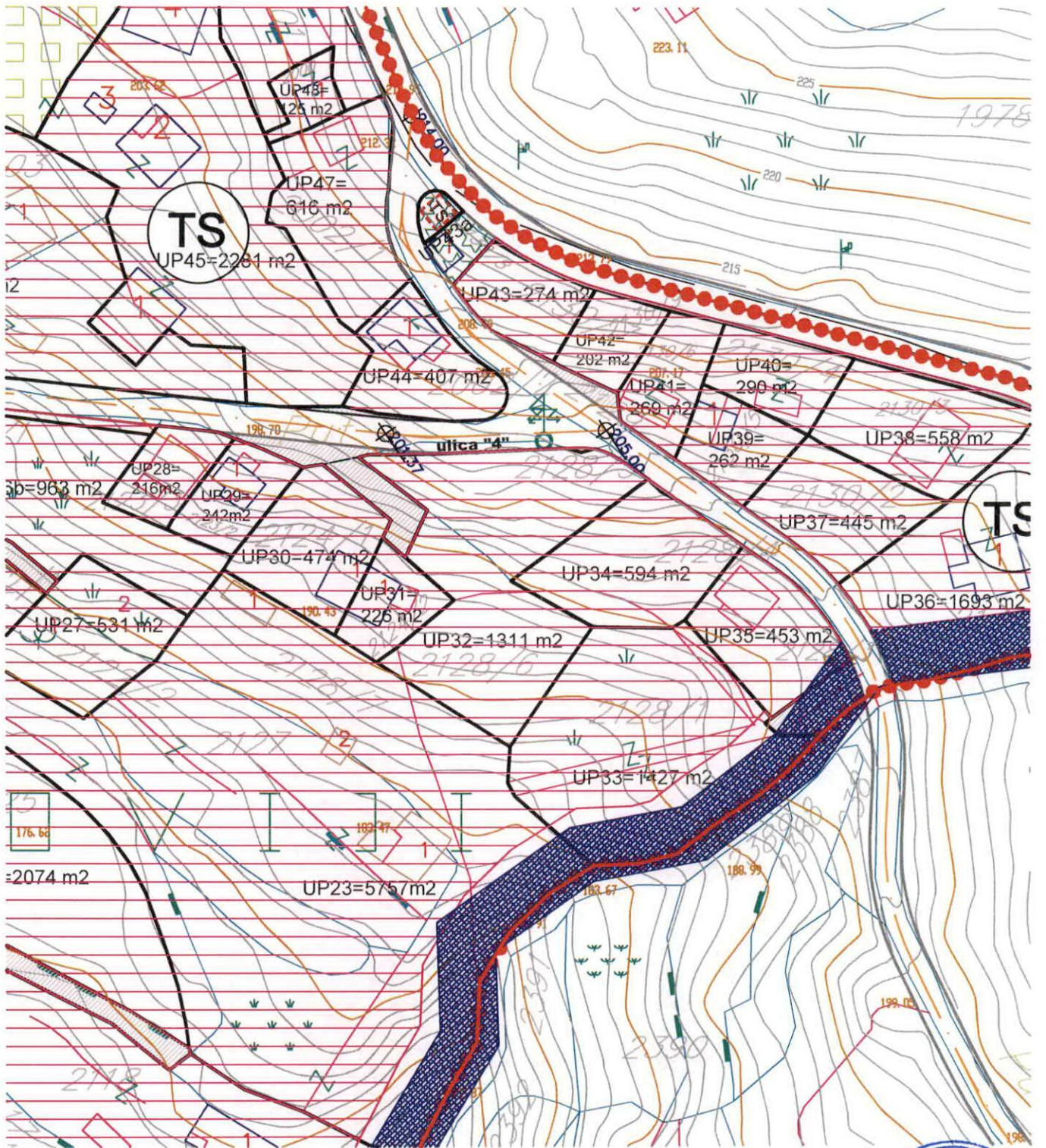

# DETALJNI URBANISTIČKI PLAN "MARELICA"

R/1:1000

## LEGENDA

	granica zahvata	
	granica zone	
A1, A2, B	oznaka zone	
	granica urbanističke parcele	
UP77	oznaka urbanističke parcele	
	gradjevinska linija	
1,54,250	prelomne tačke urbanističkih parcela staze i pristupi	
	uredjeno zelenilo	
	zaštitno zelenilo	
	vodotoci	
	more	
TS	trafostanica	
UPR1	rezervoar	
UPP1	pumpno postrojenje	



PARCELACIJA, REGULACIJA I NIVELACIJA

9

## KARAKTERISTIČNE TAČKE PRELOMA URBANISTIČKIH PARCELA

889 6595712.96 4656171.93  
890 6595721.50 4656164.45  
891 6595707.89 4656153.51  
894 6595704.80 4656189.27  
895 6595716.78 4656180.10  
896 6595706.74 4656189.76  
898 6595745.73 4656190.77  
899 6595743.44 4656190.13  
900 6595755.00 4656185.52  
901 6595731.27 4656167.82  
902 6595731.12 4656138.93  
903 6595745.39 4656159.81



# DETALJNI URBANISTIČKI PLAN "MARELICA"

R/1:1000  
LEGENDA

-  granica zahvata
-  granica zone
- A1, A2, B oznaka zone
-  zone turističkog stanovanja (A1,A2,C i E)
-  zone turističkog stanovanja (B, B1)
-  zone zaštitnog zelenila (D)
-  granica urbanističke parcele
- UP77 oznaka urbanističke parcele
-  G.L. gradjevinska linija
-  staze i pristupi
-  vodotoci
-  more
- TS trafostanica
- UPR1 rezervoar
- UPP1 pumpno postrojenje



**USLOVI ZA SPROVODJENJE PLANA**

**10**

MONTENEGRO *projekt*

*Urbanističko planiranje, projektovanje, konsalting,  
inženjering, export-import d.o.o.*

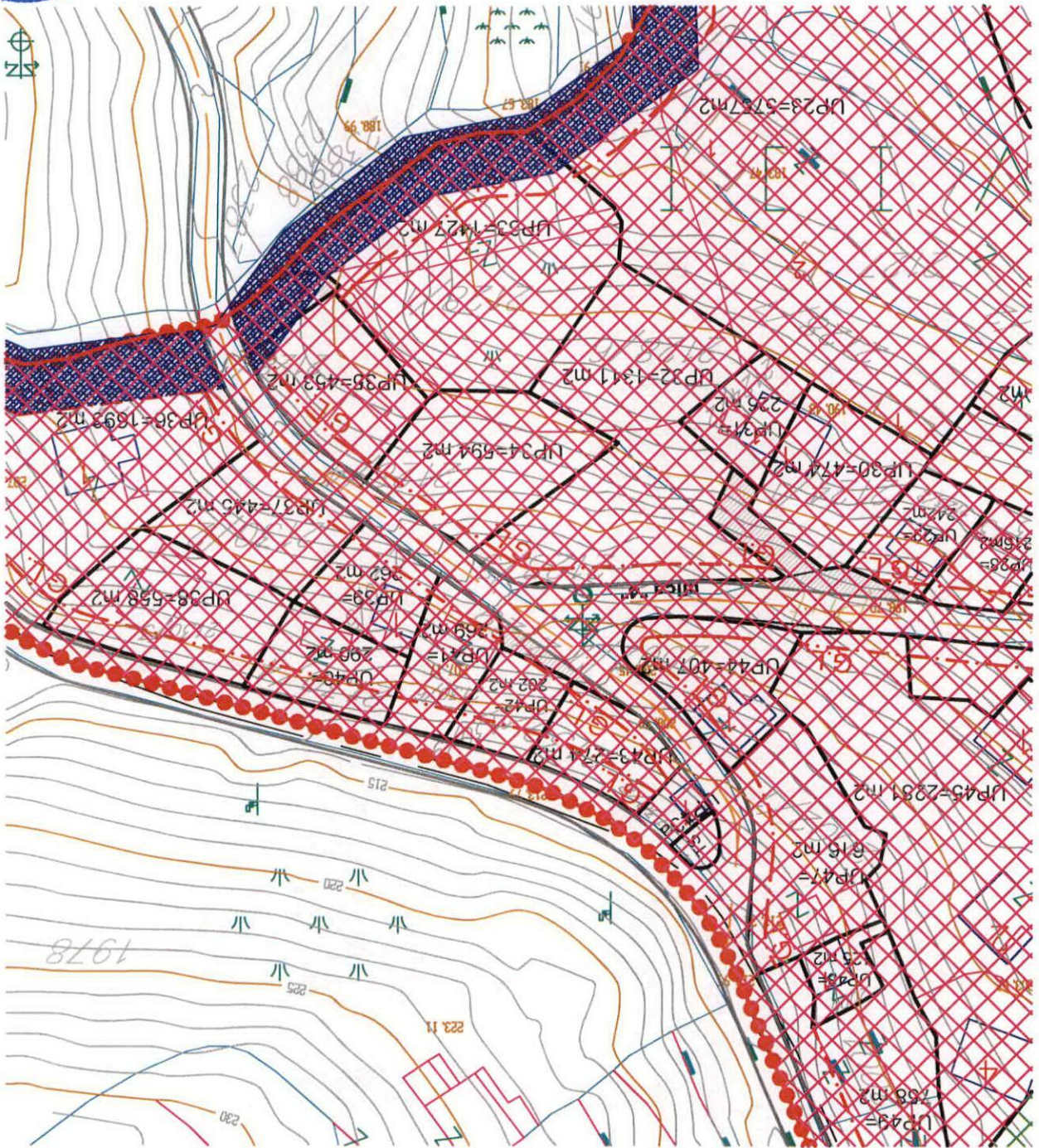

# DETALJNI URBANISTIČKI PLAN "MARELICA"

R/1:1000



## LEGENDA

-  granica zahvata
-  granica zone
- A1, A2, B oznaka zone
-  granica urbanističke parcele
- UP77 oznaka urbanističke parcele
-  gradjevinska linija
-  staze i pristupi
-  koridor saobraćajnice
-  šetalište uz more
-  vodotoci
-  trafostanica



**SAOBRAĆAJ**

**MONTENEGRO**  
*projekt*

*Urbanističko planiranje, projektovanje, konsalting,  
inženjering, export-import, d.o.o.*

PRODUCED BY AN AUTODESK EDUCATIONAL PRODUCT

PRODUCED BY AN AUTODESK EDUCATIONAL PRODUCT

KOORDINATE T.JEMENA  
JADRANSKE MAGISTRALICE

M1 6594648.30 4656639.27  
M2 6594798.35 4656418.46  
M3 6594953.63 4656320.52  
M4 6595051.68 4656209.39  
M5 6595096.18 4656043.48  
M6 6595155.84 4655890.30  
M7 6595155.66 4655674.41

KOORDINATE TAČAKA  
PARKINGA

P1 6594865.97 4656375.81  
P2 6594971.00 4656300.56  
P3 6594987.52 4656281.98  
P4 6595040.99 4656203.46  
P5 6595135.77 4655938.59  
P6 6595155.75 4655788.39  
P7 6594869.92 4656359.13  
P8 6594954.11 4656300.49  
P9 6594985.76 4656265.27  
P10 6595025.13 4656207.36  
P11 6595127.58 4655923.93  
P12 6595143.76 4655800.37

KOORDINATE TAČAKA  
ULICE 1 PO GUP-u

S0 6594917.16 4657059.21  
S1 6594934.44 4656631.90  
S2 6595320.67 4656289.02  
S3 6595289.95 4656012.70  
S4 6595495.11 4655903.61  
S5 6595598.25 4655737.68

KOORDINATE TAČAKA  
PRESJEKA OSOVINA

O1 6594507.36 4656612.32  
O2 6594730.17 4656518.78  
O3 6595035.58 4656213.26  
O4 6595063.06 4656206.05  
O5 6595080.29 4656183.14  
O6 6595074.25 4656123.97  
O7 6595029.84 4656184.18  
O8 6595040.60 4656161.74  
O9 6594803.37 4656541.70  
O10 6594898.60 4656424.42  
O11 6595149.50 4656304.32  
O12 6595325.02 4656126.15  
O13 6595315.50 4656057.94  
O14 6595582.10 4656027.62  
O15 6595572.07 4656173.58  
O16 6595747.76 4656193.95  
O17 6595714.04 4656248.84  
O18 6594917.57 4657049.15  
O19 6595201.92 4656095.17  
O20 6594544.75 4656617.78  
O21 6594704.13 4656553.35  
O22 6594717.68 4656605.52  
O23 6595399.07 4656214.80  
O24 6595466.79 4656245.12  
O25 6594791.79 4657136.84  
O26 6594930.55 4657141.99  
O27 6595236.34 4655582.78

KOORDINATE T.JEMENA  
OSTALIH ULICA

T1 6594749.95 4656518.78  
T2 6594770.84 4656482.75  
T3 6594873.49 4656438.45  
T4 6594981.14 4656378.26  
T5 6595049.70 4656380.33  
T6 6595096.62 4656313.25  
T7 6595192.22 4656297.11  
T8 6595251.53 4656271.03  
T9 6595280.59 4656272.71  
T10 6595319.77 4656243.02  
T11 6595354.84 4656237.11  
T12 6595324.15 4656165.51  
T13 6595325.59 4656100.45  
T14 6595351.71 4656099.63  
T15 6595378.70 4656027.41  
T16 6595462.35 4655970.23  
T17 6595543.54 4656042.72  
T18 6595587.31 4656052.82  
T19 6595501.28 4656066.53  
T20 6595396.11 4656155.55  
T21 6595595.13 4656129.83  
T23 6595572.07 4656173.58  
T23 6595508.04 4656187.61  
T24 6595600.85 4656177.16  
T25 6595621.76 4656202.44  
T26 6595716.81 4656192.60  
T27 6595724.35 4656210.37  
T28 6595711.91 4656227.55  
T29 6595722.33 4656228.10  
T30 6595692.63 4656300.26  
T31 6595586.49 4656351.08  
T32 6595577.24 4656382.91  
T33 6595531.26 4656443.89  
T34 6595436.85 4656505.56  
T35 6595407.89 4656585.62  
T36 6595297.32 4656635.48  
T37 6595206.20 4656700.51  
T38 6595119.49 4656659.66  
T39 6595072.09 4656669.81  
T40 6595051.06 4656769.21  
T41 6595015.29 4656855.07  
T42 6594982.37 4656917.41  
T43 6594974.47 4656947.68  
T44 6594898.60 4656440.65  
T45 6594836.21 4656499.12  
T46 6595149.50 4656291.08  
T47 6595226.38 4656246.06  
T48 6595200.10 4656153.95  
T49 6594706.54 4656588.97  
T50 6594733.47 4656628.99  
T51 6594680.37 4656640.33  
T52 6594673.18 4656685.14  
T53 6594682.52 4656747.87  
T54 6595797.90 4656158.80  
T55 6595831.22 4656199.47  
T56 6595854.00 4656155.51  
T57 6595873.41 4656082.13  
T58 6595795.66 4656111.97  
T59 6594892.09 4657094.58  
T60 6594820.86 4657107.22  
T61 6594616.99 4656712.25  
T62 6594597.02 4656668.17  
T63 6594707.02 4656514.00  
T64 6594666.09 4656568.15  
T65 6595084.23 4656202.12  
T66 6595057.66 4656173.11

PRODUCED BY AN AUTODESK EDUCATIONAL PRODUCT



PRODUCED BY AN AUTODESK EDUCATIONAL PRODUCT

# Poprečni presjeci

presjek 1-1  
"Jadranska magistrala"

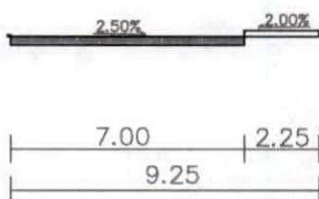

presjek 2-2  
"Jadranska magistrala"

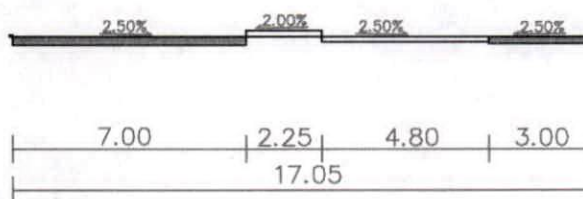

presjek 3-3  
"ulica 1"

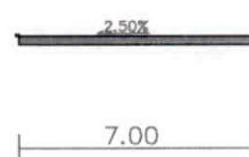

presjek 4-4  
"ulica 2"

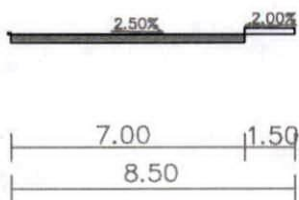

presjek 5-5  
prilaz "4"  
lokalni put  
prilaz "5"

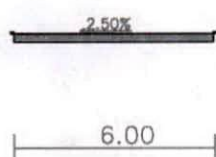

presjek 6-6  
ulica "3"  
prilaz "1"

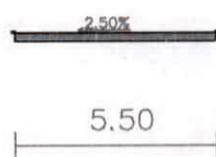

presjek 7-7  
prilaz "2"  
prilaz "3"

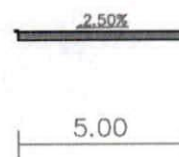

presjek 8-8

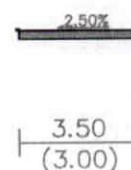







# DETALJNI URBANISTIČKI PLAN "MARELICA"

R/1:1000

## LEGENDA



○ Stub



dalekovod 35 kV - izmješta se  
zaštićena zona ispod  
dalekovoda 35 kV - od 15m  
stub DV 10kV

trafostanica 10/0,4kV -postojeća

trafostanica 10/0,4kV

dalekovod 10 kV - postojeći

dalekovod 10 kV - ukida se

zaštićena zona ispod  
dalekovoda 10 kV - od 10m

kabl 10 kV - plan

kablovska kanalizacija - plan

distributivni ormar NN mreže

kabl NN mreže - plan

trasa kabla za Malu Volujicu



ELEKTROENERGETIKA POSTOJEĆE STANJE I PLAN

12



MONTENEGRO  
projekt

Urbanističko planiranje, projektovanje, konsalting,  
inženjering, export-import, d.o.o.

## LEGENDA

	granica zahvata
	granica zone
A1, A2, B	oznaka zone
	granica urbanističke parcele
	gradjevinska linija
	kolovoz - plan
	staze i pristupi
	uredjeno zelenilo
	zaštitno zelenilo
	vodotoci
	more





# DETALJNI URBANISTIČKI PLAN "MARELICA"

R/1:1000

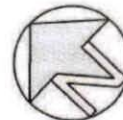

## LEGENDA

-  regionalni vodovod
-  vodovod
-  granice visinskih zona
-  kanalizacija
-  atmosferska kanalizacija
  
-  rezervoar
-  pumpno postrojenje
-  taložnik
  
- UPR1 rezervoar
- UPP1 pumpno postrojenje
  
-  granica zahvata



HIDROTEHNIČKA INFRASTRUKTURA

13

MONTENEGRO  
*projekt*

Urbanističko planiranje, projektovanje, konsalting,  
inženjering, export-import, d.o.o.

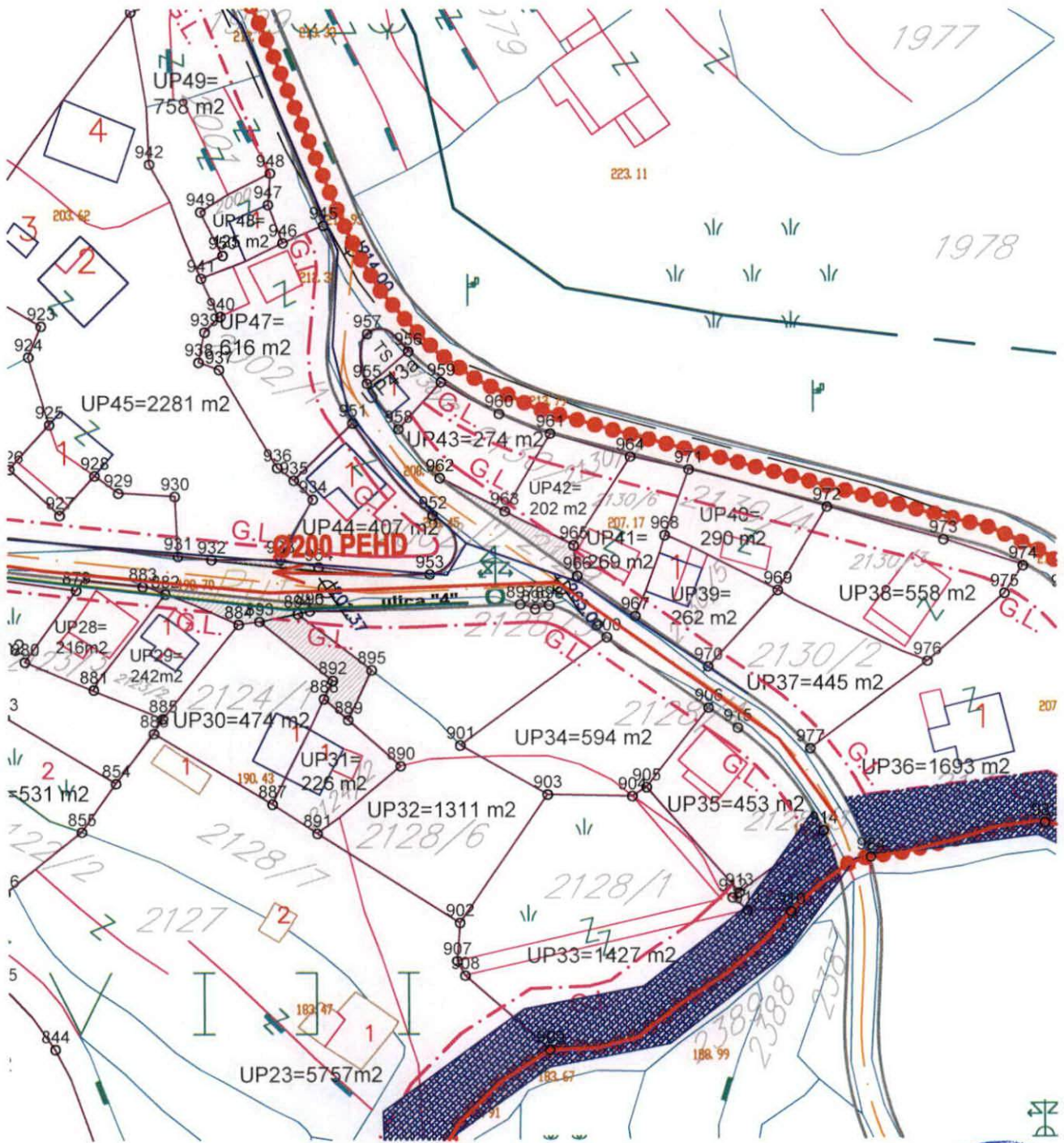

# DETALJNI URBANISTIČKI PLAN "MARELICA"

R/1:1000

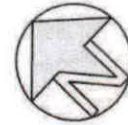

## LEGENDA

-  granica zahvata
-  postojeće tk okno
-  postojeća tk kanalizacija
-  postojeći spoljasnji tk izvod
-  planirano tk okno
-  planirana tk kanalizacija
- NO.1,....,171** broj planiranog tk okna
- 3 (2)xPVC** broj PVC 110mm cijevi u planiranoj tk kanalizaciji



TELEKOMUNIKACIONA INFRASTRUKTURA PLAN

14



MONTENEGRO *projekt*

*Urbanističko planiranje, projektovanje, konsalting,  
inženjering, export-import, d.o.o.*



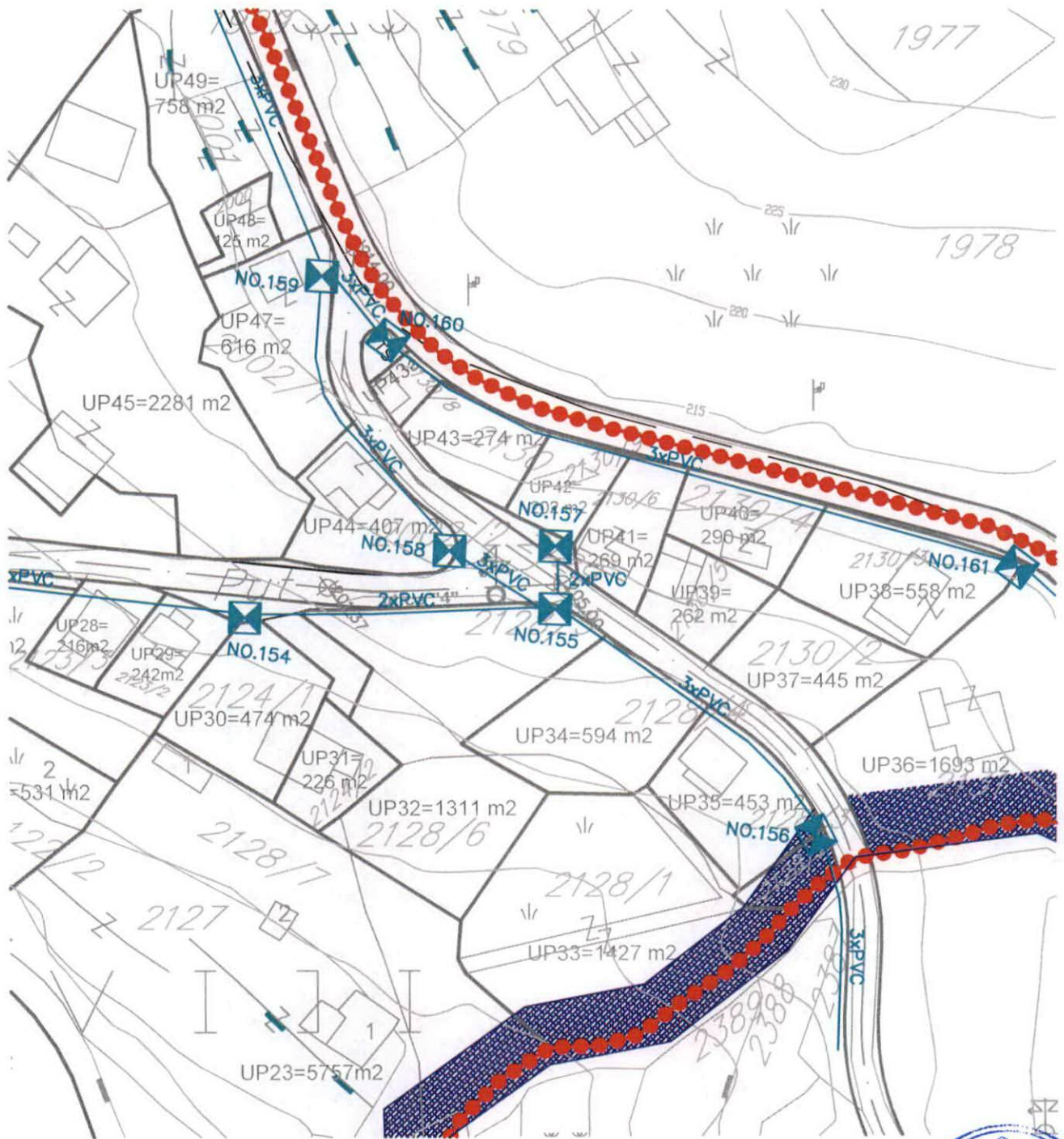

# DETALJNI URBANISTIČKI PLAN "MARELICA"

R/1:1000

## LEGENDA

### UZ-URBANO-NASELJSKO ZELENILO

Zelene površine javnog korišćenja

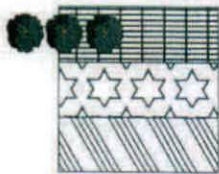

Zelenilo uz saobraćajnice i linearno zelenilo

Trg

Skver



Zelene površine ograničenog korišćenja

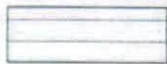

Zelene površine u okviru turističkih objekata- kompleksa

### ZAŠTITNO ZELENILO

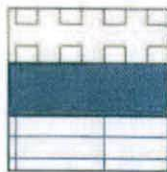

Zona prirodnog pejzaža-niska šuma i makija

Maslinjaci

Poljoprivredne površine

tačke ili potesi značajni za panoramske vrijednosti pejzaža



pošumljavanje

staze i pristupi



vodotoci



more

granica urbanističke parcele

granica zone

oznaka zone

A1, A2, B

gradjevinska linija



granica zahvata



PEJZAŽNA ARHITEKTURA

15



MONTENEGRO *projekt*

Urbanističko planiranje, projektovanje, konsalting,  
inženjering, export-import d.o.o.

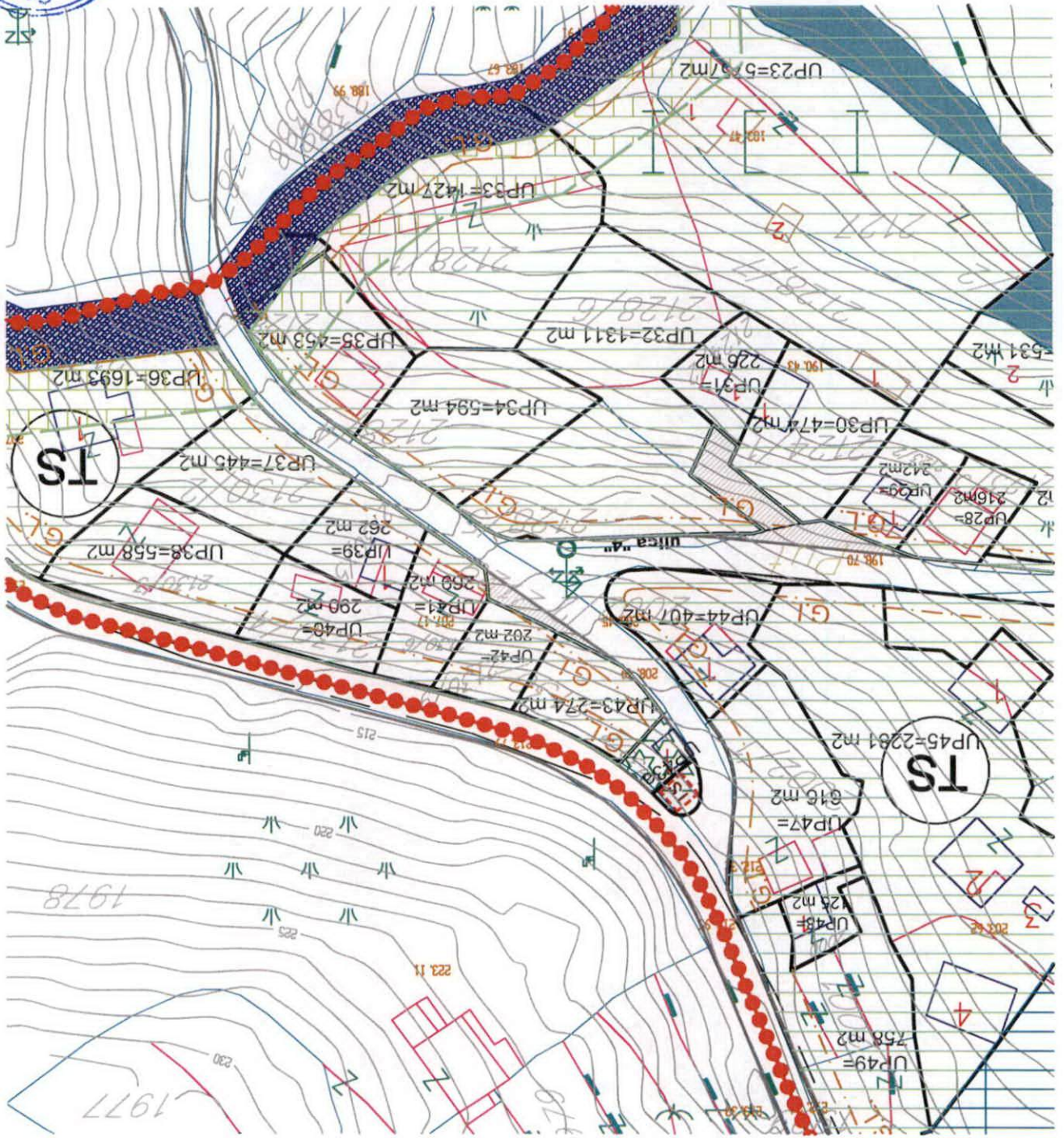

## TEHNIČKI USLOVI

Za izradu projektne dokumentacije za priključenje na hidrotehničku infrastrukturu

### a) Opšti dio

#### Vodovod:

- o Za registrovanje utroška vode cijelog objekta potrebno je ugraditi vodomjer u šahti u skladu sa tehničkim propisima. Šaht treba da bude lociran u posjedu investitora, 1m od ivice parcele gledajući iz pravca mjesta priključenja na ulični cjevovod. Predvidjeti posebno mjerenje potrošnje vode za stambeni i poslovni dio objekta.
- o Mjerenje isporučenih količina vode u objektima koji će se graditi ili postavljati na teritoriji Opštine Bar će se vršiti sledećim vodomjerima:
  - a) U objektima za individualno stanovanje – višestambenim vodomjerima sa mokrim ili suvim mehanizmom klase tačnosti »C« ili više i pripremom za daljinsko očitavanje putem radio veze.
  - b) U objektima za kolektivno stanovanje – višestambenim vodomjerom sa mokrim ili suvim mehanizmom klase tačnosti »C« ili više i sistemom za daljinsko očitavanje putem radio veze.
  - c) U objektima za obavljanje djelatnosti ili za smještaj sa profilom priključka na javni vodovod od 50mm ili većim – kombinovanim elektromagnetnim ili ultrazvučnim vodomjerom istog profila sa mogućnošću daljinskog.
  - d) U poslovnim prostorima u objektu – višestambenim vodomjerom sa mokrim ili suvim mehanizmom klase »C« ili više i sistemom za daljinsko očitavanje putem radio veze i radio frekventnim ventilom ispred vodomjera.
- o U objektima za kolektivno stanovanje, vodomjeri se ugrađuju u zajedničkim dijelovima stambene zgrade (hodnicima i holovima) uz obaveznu ugradnju manuelnog magnetnog ventila ispred vodomjera.
- o Za objekte sa više od četiri stambene jedinice (stambene zgrade) može se predvidjeti ugradnja kontrolnih vodomjere za svaki ulaz posebno (vertikalno). Vodovodnu šahtu obavezno izvesti sa drenažom, penjalicama i poklopcem tako postavljenim da se vodomjer ne nalazi neposredno ispod otvora poklopca. Za svaku stambenu jedinicu predvidjeti ugradnju mjernih uređaja-vodomjera smještenih u kasetama na etažama, stalno dostupnim za očitavanje, kontrolu i održavanje (max jedan ormar za jedan sprat, uz mogućnost zaključavanja radi obezbjeđenja od oštećenja i krađe vodomjera). Vodomjeri sa horizontalnom osovinom se moraju postaviti isključivo horizontalno, odnosno sa vertikalnom osovinom isključivo vertikalno, sa pravim komadom cijevi 3D-5D ispred vodomjera. Ukoliko se predvidi baštenski hidrant neophodno je odrediti subjekt koji će izmirivati naknadu za utrošenu vodu.
- o Kod vodomjera profila Ø50mm i više obavezno se ispred vodomjera ugrađuje zatvarač, hvatač nečistoće, MDK komad, ravni komad za smirenje toka vode, a iza vodomjera ravni komad i zatvarač. Iza vodomjera na koji je spojena hidrantska mreža objekta ili sprinkler sistem za gašenje požara, obavezno se ugrađuje zaštitnik od povratnog toka (nepovratni ventil). Dužina ravnog dijela za smirenje toka ispred i iza vodomjera zavisi o profilu vodomjera. Prilikom dimenzionisanja vodomjernog šahta voditi računa o dimenzijama armatura i fazonskih komada koji se ugrađuju.
- o Za vrstu materijala priključka na vodovodnu mrežu predvidjeti PEHD (polietilen) ili PP (polipropilen). Maksimalno dozvoljeni profil priključka

je Ø100mm, pri čemu profil priključka mora biti manji od profila ulične cijevi na koju se planira priključenje.

- Direktno uzimanje vode iz javne vodovodne mreže preko hidroforskih uređaja, dozvoljeno je samo kod cjevovoda prečnika Ø 200 mm i više. Uređaj za povišenje pritiska kod direktnog spoja na vodovodnu mrežu obavezno mora biti opremljen frekventnom regulacijom. Iz cjevovoda prečnika manjih od Ø200mm voda za uređaj za povišenje pritiska se može uzimati samo preko zatvorenog prelaznog rezervoara sa slobodnim nivoom vode.
- Direktno uzimanje vode iz javnog cjevovoda za sprinkler instalaciju (preko priključka za objekat) dozvoljeno je samo u slučaju kada je ulični cjevovod prečnika većeg ili jednakog Ø 250 mm. Za prečnike uličnih cjevovoda manjeg od Ø 250 mm potrebno je izgraditi rezervoar dovoljne zapremine za potrebe sprinkler instalacija. Rezervoari se u ovom slučaju pune iz uličnog cjevovoda u skladu sa hidrauličkim proračunom iz projekta.

#### *Fekalna kanalizacija:*

- Profil priključka i pad potrebno je odabrati u skladu sa izvedenim hidrauličkim proračunima, kao i na osnovu raspoloživih geodetskih kota. Minimalni profil priključka na gradsku kanalizacionu mrežu je Ø 160mm.
- Sva neophodna geodetska mjerenja i uzdužne profile, predvidjeti tehničkom dokumentacijom.
- Gradski sistem kanalizacione mreže je separatan, tako da se ne dozvoljava upuštanje atmosferskih voda u fekalnu kanalizaciju i obrnuto
- Nije dozvoljeno gravitaciono priključenje podrumskih i suterenskih etaža objekta na fekalnu kanalizaciju.
- Prilikom izrade projekta u dijelu ispuštanja otpadnih voda uzeti u obzir sve specifičnosti korisnika kanalizacije (kapacitet i tehnologija proizvodnje, količina, sastav i dinamika ispuštanja otpadnih voda, mogućnost recirkulacije i dr.), kao i ispoštovati "Pravilnik o kvaliteti i sanitarno-tehničkim uslovima za ispuštanje otpadnih voda u recipijent i javnu kanalizaciju, načinu i postupku ispitivanja kvaliteta otpadnih voda, min. broju ispitivanja i sadržaju izvještaja o utvrđenom kvalitetu otpadnih voda" (Sl.List CG br.45/08,9/10 i 26/12)
- Za materijal za izradu priključka na fekalnu kanalizaciju predvidijeti atestirane PVC kanalizacione cijevi za uličnu kanalizaciju (tjemene nosivosti min SN4) ili PP (polipropilen).
- Revizionna okna mogu biti kružnog ili četvrtastog poprečnog presjeka, monolitne AB, montažne AB i poliesterske izrade.
- Na mjestima gdje je moguć uticaj morske vode predvidijeti šahte od poliestera.

#### *Atmosferska kanalizacija*

- Neophodno je izvesti proračun oticanja sa predmetne parcele, krovova i uređenih površina i odabrati adekvatan profil priključka.
- Sa izvršenim geodetskim mjerenjima, dati uzdužne profile odvodnih kanala i raspoložive padove samog priključka.
- Revizionna okna i kišne slivnike projektovati u skladu sa tehničkim propisima za ovu vrstu djelatnosti.
- Za materijal za izradu priključka na atmosfersku kanalizaciju predvidijeti PVC ili PE (polietilen).
- Predvidjeti separatore za prečišćavanje voda sa parkinga i saobraćajnica, prije upuštanja ovih voda u gradsku atmosfersku kanalizaciju. Isto važi za sve zatvorene prostore u objektu koji služe za parkiranje automobila (garaže) površine veće od 50m<sup>2</sup>.
- Revizionna okna mogu biti kružnog ili četvrtastog poprečnog presjeka, monolitne AB, montažne AB i poliesterske izrade.

- o Na mjestima gdje je moguć uticaj morske vode predvidijeti šahte od poliestera

**b) Postojeće hidrotehničke instalacije**

- o U slučaju da je u granicama urbanističke parcele trasirana postojeća vodovodna cijev, koja se zadržava u planskom dokumentu, ili je planirana izgradnja nove mreže, neophodno je pridržavati se odredbi »Pravilnika o određivanju i održavanju zona i pojaseva sanitarne zaštite izvorišta i ograničenjima u tim zonama« („Službeni list Crne Gore“, br. 66/09 od 2. oktobra 2009.god.  
Član. 32 - Pojas sanitarne zaštite određuje se oko glavnih cjevovoda i u zavisnosti od konfiguracije terena iznosi po 2m od osovine cjevovoda sa obje strane, a za cjevovode za vodosnabdijevanje do 200 stanovnika po 1m od osovine cjevovoda sa obje strane. U pojasu zaštite nije dozvoljena izgradnja objekata, postavljanje uređaja i vršenje radnji koje na bilo koji način mogu zagaditi vodu ili ugroziti stabilnost cjevovoda.  
Za cjevovode profila DN 200mm i veće, u slučaju izgradnje objekata na trasi cjevovoda u zoni sanitarne zaštite, neophodno je obezbijediti slobodan prostor svijetlog otvora širine 4,0m i visine 3,0m.
- o Ako u granicama urbanističke parcele već postoji ili je planirana izgradnja fekalnog odnosno atmosferskog kolektora, nije dozvoljena izgradnja objekata, postavljanje uređaja i vršenje radnji u pojasu od 2m od osovine kolektora, koje na bilo koji način mogu ugroziti stabilnost cjevovoda.

**c) Posebni dio**

*Priključenje na hidrotehničku infrastrukturu*

- o Priključenje objekta na hidrotehničku infrastrukturu (vodovod, fekalnu i atmosfersku kanalizaciju) predvidijeti u skladu sa prostorno planskim dokumentom faza hidrotehnika.

**d) Tehnička opremljenost projekta hidrotehničkih instalacija**

**I) Projekat unutrašnjih instalacija objekta**

- Projekat treba da sadrži sve tekstualne i grafičke priloge za glavni projekat u skladu sa Pravilnikom o načinu izrade i sadržini tehničke dokumentacije. Projekat unutrašnjih instalacija vodovoda i kanalizacije treba izraditi u skladu s pravilima struke i odredbama važeće zakonske regulative, a mora obuhvatiti interne instalacije vodovoda i kanalizacije.

**II) Projekat uređenja**

- U projektu dostaviti preglednu situaciju u odgovarajućoj razmjeri sa jasno naznačenim mjestom priključenja na gradsku ulični vodovodnu i kanizacionu mrežu.
- Na situaciji prikazati položaj sa naznačenim međusobnim rastojanjem planiranog objekta od postojećih i planiranih hidrotehničkih instalacija.
- Projektom obavezno prikazati detalj vodomjernog šahta - vodoinstalaterski i građevinski, sa specifikacijom i pravim dimenzijama fazonskih komada i armatura da bi dokazali usvojene dimenzije, osnovu i presjek kao i njegovu lokaciju na situaciji.

321 Tehnički direktor,  
Alvin Tombarević

*[Signature]*



Izvršni direktor,  
Zoran Pajović

*[Signature]*



Broj: UPI 14-341/22-631/1

Bar, 11.11.2022. godine

Sekretarijat za komunalno-stambene poslove i zaštitu životne sredine, rješavajući po zahtjevu Sekretarijata za uređenje prostora, Opštine Bar, a na osnovu člana 17 Zakona o putevima („Sl. list Crne Gore“, br. 82/20), člana 12 Odluke o opštinskim i nekategorisanim putevima na teritoriji opštine Bar („Sl. list Crne Gore – opštinski propisi“, br. 46/16), člana 12 Odluke o organizaciji i načinu rada lokalne uprave („Sl. list Crne Gore – opštinski propisi“, br. 40/18), člana 82 Zakona o planiranju prostora i izgradnji objekata („Sl. list Crne Gore“, br. 82/20) i člana 18 Zakona o upravnom postupku („Sl. list Crne Gore“, br. 56/14, 20/15, 40/16 i 37/17), donosi:

## R J E Š E N J E

Utvrđuju se saobraćajno-tehnički uslovi za izgradnju saobraćajnog priključka, za potrebe izgradnje novih objekata na dijelu urbanističke parcele UP32, zona „E“, u zahvatu DUP-a „Marellica“ („Sl. list Crne Gore – opštinski propisi“, br. 32/09), pri čemu se katastarske parcele broj 2128/5 i 2128/6, KO Dobra Voda, većim dijelom nalaze u sastavu UP 32, dok manjim dijelom ulaze u sastav saobraćajne infrastrukture:

1. Priključak na javnu saobraćajnicu projektovati u skladu sa Planom;
2. UP mora da ima jedan kolski ulaz/izlaz na javnu saobraćajnicu;
3. Širinu priključka dimenzionisati u zavisnosti od usvojenog mjerodavnog vozila;
4. Mjerodavno vozilo se definiše na osnovu potrebe prilaznog puta;
5. Radijuse krivina pri ulasku/izlasku na UP dimenzionisati prema normativima za usvojeno mjerodavno vozilo;
6. Na priključku na put obezbijediti odgovarajuću preglednost za učesnike u saobraćaju;
7. Voditi računa o spoju prilaznog i javnog puta, za sami priključak koristiti materijale koji odgovaraju materijalima puta na koji se priključuje;
8. Uzdužne profile priključka prilagoditi terenu i okolnim objektima, uz obavezno postizanje poprečnih i podužnih nagiba potrebnih za odvođenje atmosferskih voda;
9. Na priključku na javnu saobraćajnicu projektovati horizontalnu i vertikalnu signalizaciju;
10. Saobraćajno-tehničku dokumentaciju priključka uraditi u skladu sa važećim standardima, propisima, preporukama i normativima iz predmetne oblasti.

## O b r a z l o ž e n j e

Sekretarijat za uređenje prostora Opštine Bar obratio se ovom Sekretarijatu zahtjevom, broj 07-014/22-623/3 od 07.11.2022. godine, zavedenim u ovom organu, pod brojem UPI 14-341/22-631 od 07.11.2022. godine, za izdavanje saobraćajno-tehničkih uslova za priključenje na javni put, za potrebe izgradnje novih objekata na dijelu urbanističke parcele UP32, zona „E“, u zahvatu DUP-a „Marellica“, pri čemu se katastarske parcele broj 2128/5 i 2128/6, KO Dobra Voda, većim dijelom nalaze u sastavu UP 32, dok manjim dijelom ulaze u sastav saobraćajne infrastrukture.

Uz zahtjev je priložen Nacrt urbanističko-tehničkih uslova za izradu tehničke dokumentacije, broj 07-014/22-623/4 od 07.11.2022. godine.

Članom 17 Zakona o putevima propisano je da organ uprave izdaje saobraćajno-tehničke uslove za priključenje na javni put, pri čemu predmetne uslove za opštinske puteve izdaje nadležni organ lokalne uprave.

Članom 12 Odluke o opštinskim i nekategorisanim putevima je propisano da organ lokalne uprave nadležan za poslove saobraćaja izdaje saobraćajno-tehničke uslove za priključenje na opštinski ili nekategorisani put.

Članom 12 Odluke o organizaciji i načinu rada lokalne uprave je, između ostalog, propisano da Sekretarijat za komunalno-stambene poslove i zaštitu životne sredine vrši poslove koji se odnose na izdavanje saobraćajno-tehničkih uslova za projektovanje priključaka na opštinski i nekategorisani put.

Razmatrajući predmetni zahtjev, a uzimajući u obzir naprijed navedene propise, odlučeno je kao u dispozitivu rješenja.

Rješenje je donijeto bez izjašnjenja stranke o rezultatima ispitnog postupka iz razloga jer je utvrđeno da se Rješenje donosi u korist stranke.

**Upustvo o pravnoj zaštiti:** Protiv ovog Rješenja može se izjaviti žalba Glavnom administratoru Opštine Bar u roku od 15 dana od dana prijema istog. Žalba se ulaže preko ovog organa i taksira se sa 3 € administrativne takse.

Obradio,  
Milan Andrijašević



---



V.D. Sekretara,  
Andro Drecun



---

**Dostavljeno:** Podnosiocu zahtjeva (x3); a/a.

**Kontakt tel.:** 030/311-561

**E-mail:** [sekretarijat.ksp@bar.me](mailto:sekretarijat.ksp@bar.me)





# KOPIJA PLANA

Razmjera 1: 2500

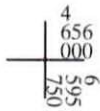
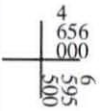
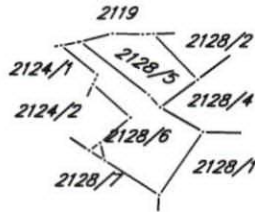
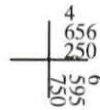
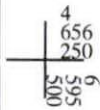

IZVOD IZ DIGITALNOG PLANA

Obradio:



Ovjerava  
Službeno lice:

PODRUČNA JEDINICA  
BAR

Broj: 102-919-27997/2022

Datum: 09.11.2022.

KO: DOBRA VODA

Na osnovu člana 173 Zakona o državnom premjeru i katastru nepokretnosti ("Sl. list RCG" br. 29/07, "Sl. list CG" br. 73/10, 032/11, 040/11, 043/15, 037/17 i 17/18), postupajući po zahtjevu , , za potrebe izdaje se

**LIST NEPOKRETNOSTI 1820 - PREPIS**

Podaci o parcelama									
Broj	Podbroj	Broj zgrade	Plan Skica	Datum upisa	Potes ili ulica i kućni broj	Način korišćenja Osnov sticanja	Bon. klasa	Površina m <sup>2</sup>	Prihod
2128	5		7 26	13/12/2011	PAVLOVIĆI	Pašnjak 6. klase KUPOVINA		312	0.16
2128	6		7 26	13/12/2011	PAVLOVIĆI	Pašnjak 6. klase KUPOVINA		835	0.42
								1147	0.57

Podaci o vlasniku ili nosiocu			
Matični broj - ID broj	Naziv nosioca prava - adresa i mjesto	Prava	Obim prava
0206973220028	ORLANDIĆ ŽARKO DRAGAN POŽAREVAČKA BR. 1 Bar	Svojina	1/1

**Ne postoje tereti i ograničenja.**

Naplata takse je oslobođena na osnovu člana 17 Zakona o administrativnim taksama ("Sl. list CG, br. 18/19). Naplata naknade oslobođena je na osnovu člana 174 Zakona o državnom premjeru i katastru nepokretnosti ("Sl. list RCG" br. 29/07, "Sl. list CG" br. 73/10, 032/11, 040/11, 043/15, 037/17 i 17/18).



Ovlašćeno lice:

Mrdjan Kovačević dipl.pravnik