

# OBRAZAC

## URBANISTIČKO-TEHNIČKI USLOVI

1	<p style="text-align: center;">Crna Gora  <b>OPŠTINA BAR</b>                  Sekretarijat za uređenje prostora</p> <hr/> <p>Broj: 07-014//21-89/3                  Bar, 18.03.2021. godine</p>													
2	Sekretarijat za uređenje prostora Opštine Bar, postupajući po zahtjevu Jovović Filip iz Podgorice, za izdavanje urbanističko - tehničkih uslova, na osnovu člana 74 Zakona o planiranju prostora i izgradnji objekata (»Službeni list CG«, broj 64/17, 44/18, 63/18 , 11/19 i 82/20), člana 1 Uredbe o povjeravanju dijela poslova Ministarstva održivog razvoja i turizma jedinicama lokalne samouprave (»Sl. List CG« br. 87/18, 28/19, 75/19 i 116/20), i DUP-a »Pečurice - turistički kompleks« (»Sl.list CG« - Opštinski propisi br. 32/16) izdaje:													
3	<b>URBANISTIČKO-TEHNIČKE USLOVE</b> za izradu tehničke dokumentacije													
4	Za građenje novog objekata na urbanističkoj parceli <b>UP 228</b> , u zoni »C«, DUP »Pečurice – turistički kompleks«. Katastarske parcele br. 4037/2, 4038, 4039/2 i 4040 <b>KO Kunje</b> ulaze u sastav urbanističke parcele UP 228.  <b>Napomena:</b> Konačna lokacija urbanističke parcele (koje katastarske parcele i sa kojom površinom ulaze u sastav UP) će se odrediti u fazi izrade tehničke dokumentacije, a nakon izrade Elaborata parcelacije od strane ovlaštene geodetske organizacije koja posjeduje licencu.													
5	<b>PODNOŠILAC ZAHTEVA:</b>	<b>Jovović Filip</b>												
6	<b>POSTOJEĆE STANJE</b>  Opis lokacije - izvod iz planskog dokumenta U svemu prema Izvodu iz DUP-a »Pečurice - turistički kompleks«, u grafičkom prilogu »Postojeće korišćenje prostora« izdatom od strane ovog Sekretarijata, a koji čine sastavni dio ovih uslova.													
7	<b>PLANIRANO STANJE</b>													
7.1.	<b>Namjena parcele odnosno lokacije</b>													
	<b>UP 228 turističko naselje 4* (T2):</b> <table border="1" data-bbox="183 1879 710 2089" style="width: 100%; border-collapse: collapse;"> <tr> <td style="width: 10%;">L1</td> <td>Hotel i centralni sadržaj</td> </tr> <tr> <td>L2</td> <td>vila</td> </tr> <tr> <td>L3</td> <td>vila</td> </tr> <tr> <td>L4</td> <td>vila</td> </tr> <tr> <td>L5</td> <td>vila</td> </tr> <tr> <td>L6</td> <td>vila</td> </tr> </table>		L1	Hotel i centralni sadržaj	L2	vila	L3	vila	L4	vila	L5	vila	L6	vila
L1	Hotel i centralni sadržaj													
L2	vila													
L3	vila													
L4	vila													
L5	vila													
L6	vila													

Na površinama za turizam planirana je izgradnja objekata za smještaj turista i usluge pripremanja i usluživanja hrane i pića, kategorije 3\* - 5\*.

Planirani su turistički kompleksi i objekti, sa jednim ili više objekata na urbanističkoj parceli:

- hotel
- turistička naselja
- vila

• Hotel:

Hotel je objekat za pružanje usluge smještaja i usluge pripremanja i usluživanja hrane i pića, po pravilu sa minimalnim kapacitetom od sedam smještajnih jedinica za noćenje, recepcijom i holom hotela, i restoranom sa kuhinjom.

Hotel može imati depadans, koji predstavlja samostalnu građevinsku cjelinu, lociran u njegovoj neposrednoj blizini i u kojem se pružaju usluge smještaja, dok se usluge pripremanja i usluživanja hrane i pića, kao i druge ugostiteljske usluge, po pravilu, pružaju u osnovnom objektu (hotelu).

Recepcija, hol i restoranski dio su, po pravilu, smješteni u glavnoj zgradi.

Hotel može biti hotel, mali hotel, boutique hotel, garni hotel, apart hotel, condo hotel, hostel, pension ili motel.

• Turističko naselje:

Turističko naselje je specifična vrsta ugostiteljskog objekta za pružanje usluga smještaja, pripremanja i usluživanja hrane i pića, koji u svom sastavu obuhvata više odvojenih funkcionalnih građevinskih jedinica, sa najmanjim kapacitetom od 50 smještajnih jedinica, restoranom, barom, prodavnicom i raznim drugim turističkim sadržajima.

U turističkom naselju se moraju obezbjediti sportski tereni i drugi sadržaji radi sportskih i drugih vrsta rekreacije, u skladu sa specifičnim uslovima mjesta u kojem se turističko naselje nalazi.

Pored smještajnog kapaciteta, turističko naselje ima centralnu recepciju i prijemni hol, restoran sa kuhinjom i zajednički sanitarni čvor za goste.

• Vila:

Vila je luksuzna kuća, visokih prostornih standarda, koja se iznajmljuje turistima kao jedna jedinica, sa kompletnim ugostiteljskim sadržajem i poslugom.

**Svi planirani turistički objekti moraju ispunjavati uslove iz važeće zakonske regulative o vrstama, minimalno - tehničkim uslovima i kategorizaciji ugostiteljskih objekata.**

**Broj objekata na parceli:**

Na urbanističkim parcelama je moguće graditi jedan ili više objekata. Na urbanističkim parcelama čiji oblik to dozvoljava predlaže se i izgradnja kuća u nizu.

**Konstrukcija objekta:**

Konstrukciju novih objekata oblikovati na savremen način bez miješanja sistema nošenja po spratovima, sa jednostavnim osnovama i jasnom seizmičkom koncepcijom.

Izbor fundiranja novih objekata prilagoditi zahtjevima sigurnosti, ekonomičnosti i funkcionalnosti objekta. Posebnu pažnju posvetiti mjerama antikorozivne zaštite.

**Izgradnja objekata:**

**Turizam - turističko naselje ( T2 )**

***Urbanističke parcele namjene turizam T2 su parcele na kojima je predviđena izgradnja novih objekata.***

- objekte na urbanističkoj parceli organizovati kao slobodnostojeće objekte ili objekte u nizu
- max zauzatost urbanističke parcele iznosi **30%**
- max indeks izgrađenosti urbanističke parcele iznosi **0.8**
- udio smještajnih kapaciteta mora biti najmanje 30% u osnovnom objektu i najviše 70% u vilama i depadansima
- parkiranje vozila zaposlenih, gostiju i posjetilaca predvideti na urbanističkoj parceli na otvorenom parking prostoru ili u garaži u objektu.
- izuzetno od pretežne namjene na urbanističkoj parceli se mogu planirati i

	<ul style="list-style-type: none"> <li>- objekti i sadržaji poslovnih, komercijalnih i uslužnih djelatnosti</li> <li>- objekti sporta i rekreacije</li> <li>- objekti djelatnosti kulture</li> <li>▪ najmanje 40% površine urbanističke parcele treba da bude uređeno ili prirodno zelenilo</li> <li>▪ zelene površine u okviru urbanističkih parcela pejzažno urediti uz prethodnu analizu postojećeg-zatečenog zelenog fonda kako bi se u najvećoj mogućoj mjeri očuvao i revitalizovao prirodni biodiverzitet</li> <li>▪ u skladu sa opštim uslovima za izgradnju objekata, na urbanističkoj parceli je moguća fazna realizacija planiranih kapaciteta, shodno članu 60 važećeg Zakona o uređenju prostora i izgradnji objekata.</li> <li>▪ projektну dokumentaciju za planirane objekte raditi u skladu sa važećim propisima za projektovanje ovakve vrste turističkih objekata.</li> </ul>
7.2.	<p><b>Pravila parcelacije</b></p>
	<p><b>Osnov za parcelaciju i preparcelaciju bila je postojeća vlasnička parcelacija i mreža postojećih i novoplaniranih saobraćajnica.</b></p> <p>Urbanistički blokovi se sastoje od više urbanističkih parcela.</p> <p>Urbanističke parcele mogu biti sačinjene od jedne ili više katastarskih parcela, ili od dijela katastarske parcele.</p> <p>Sve urbanističke parcele moraju imati obezbijeđen direktan kolski ili pješački pristup sa javne kolske saobraćajnice.</p> <p>Parcelaciju treba sprovoditi prema grafičkom prilogu i analitičko – geodetskim elementima. Predložena podparcelacija na urbanističkim parcelama namjene turizam (T1 i T2) može u okviru ldejnog rješenja urbanističke parcele (u skladu sa članom 60 važećeg Zakona o uređenju prostora i izgradnji objekata), da pretrpi promjene.</p> <p>Kada urbanistička parcela, koja je određena ovim planskim dokumentom, ima manja odstupanja od postojeće katastarske parcele (ili parcela), kao i u drugim opravdanim slučajevima kada je potrebno izvršiti usklađivanje urbanističke parcele sa katastarskom parcelom, organ nadležan za poslove uređenja prostora može izvršiti usklađivanje urbanističke parcele sa katastarskim stanjem u toku postupka za izdavanje građevinske dozvole.</p> <p>Ukoliko postoji međusobna usaglašenost susjeda dozvoljava se spajanje više urbanističkih parcela iste namjene. Kapaciteti objekata određivaće se za novu površinu saglasno dozvoljenim planiranim kapacitetima na pojedinim urbanističkim parcelama.</p> <p><b><u>Uređenje parcele</u></b></p> <p>Na urbanističkoj parceli slobodne površine oko objekata urediti u duhu vrtne arhitekture primorja. Prostor treba oplemeniti autohtonim i egzotičnim rastinjem, uvažavajući prirodno naslijeđe. Preporuka Plana je da se urbanističke parcele ne ograđuju, ili da se primjenjuju zelene ograde. Efekat ograđivanja na pojedinim djelovima postići kombinacijom prirodnog i uređenog zelenila radi formiranja zaštićenih ambijenata. Teren oko objekata, potporne zidove, terase i druge površine treba izvesti na način da se ne narušava izgled naselja, te da se ne promijeni prirodno oticanje vode na štetu susjednog zemljišta, odnosno susjednih građevina.</p> <p>Najveća visina potpornog zida ne može biti veća od 2,0m. U slučaju da je potrebno izgraditi potporni zid veće visine, tada je isti potrebno izvesti u terasama, s horizontalnom udaljenošću zidova od minimum 1,5m, a teren svake terase ozeleniti.</p>
7.3.	<p><b>Građevinska i regulaciona linija, odnos prema susjednim parcelama</b></p>
	<p>U svemu prema izvodu iz DUP-a »Pečurice - turistički kompleks«.</p> <p><b>Regulaciona linija</b> je linija koja dijeli javnu površinu od površina namjenjenih za druge namjene. U planu nije koordinatno određena iz razloga što se koordinate parcela poklapaju sa istom i samim tim je određuju.</p>

	<p><b>Građevinska linija</b> utvrđuje se ovim planom u odnosu na osovine saobraćajnica, a predstavlja liniju do koje je dozvoljeno graditi objekat. Građevinska linija je definisana koordinatama prelomnih tačaka u grafičkom prilogu <i>Plan parcelacije, regulacije i nivelacije</i>. Građevinske linije određuju površinu, zonu za gradnju, unutar koje je dozvoljeno graditi a prema parametrima iz plana. Ukoliko na urbanističkoj parceli nije grafički definisana građevinska linija, minimalno rastojanje od granica urbanističke parcele je 2m. U slučajevima kad građevinska linija nije grafički definisana moguće je graditi na ivici parcele, ili na rastojanju manjem od 2m, jedino uz pismenu saglasnost graničnih susjeda. Erkeri, terase, balkoni i drugi istureni djelovi objekata ne mogu prelaziti građevinsku liniju, kao ni minimalna definisana odstojanja od bočnih i zadnjih ivica urbanističke parcele.</p>
8	<p><b>PREPORUKE ZA SMANJENJE UTICAJA I ZAŠTITU OD ZEMLJOTRESA, KAO I DRUGE USLOVE ZA ZAŠTITU OD ELEMENTARNIH NEPOGODA I TEHNIČKO-TEHNOLOŠKIH I DRUGIH NESREĆA</b></p>
	<p>U cilju zaštite od elementarnih nepogoda postupiti u skladu sa Zakonom o zaštiti i spašavanju (»Sl. list Crne Gore«, br. 13/07, 05/08, 86/09, 32/11 i 54/16), Pravilnikom o mjerama zaštite od elementarnih nepogoda (»Sl. list RCG«, br. 8/93), Zakonom o zapaljivim tečnostima i gasovima (»Sl. list Crne Gore«, br. 26/10 i 48/15) i Zakonom o zaštiti i zdravlju na radu (»Sl. list Crne Gore«, br. 34/14).</p> <p>Zbog izražene seizmičnosti područja statiku računati na IX stepen MCS skale.</p> <p>Izgradnji objekata mora da prethodi detaljno geomehaničko ispitivanje terena, a tehničku dokumentaciju raditi isključivo na osnovu detaljnih geodetskih snimaka terena, geoloških i hidrogeoloških podataka, kao i rezultata o geomehaničkim ispitivanjima tla.</p> <p>Konstrukciju novih objekata oblikovati na savremen način bez miješanja sistema nošenja po spratovima, sa jednostavnim osnovama i jasnom seizmičkom koncepcijom.</p> <p>Izbor fundiranja novih objekata prilagoditi zahtjevima sigurnosti, ekonomičnosti i funkcionalnosti objekta. Posebnu pažnju posvetiti mjerama antikorozivne zaštite.</p> <p>Prilikom izgradnje objekata u cilju obezbjeđenje stabilnosti terena, potrebno je izvršiti odgovarajuće saniranje terena, ako se za to pojavi potreba.</p>
9	<p><b>USLOVI I MJERE ZAŠTITE ŽIVOTNE SREDINE</b></p>
	<p>Poštovati Zakon o procjeni uticaja na životnu sredinu (»Sl. list RCG«, br. 80/05, »Sl. List CG« br. 40/10, 73/10, 40/11, 27/13 i 52/16), Zakon o životnoj sredini (»Sl. list CG«, br. 52/16) i Zakon o zaštiti prirode (»Sl. list CG«, br. 54/16), Uredba o projektima za koje se vrši procjena uticaja na životnu sredinu (»Sl. List RCG« br. 20/07, »Sl. list CG«, br. 47/13 i 53/14) kao i podzakonske akte koji proizilaze iz zakona.</p>
10	<p><b>USLOVI ZA PEJZAŽNO OBLIKOVANJE</b></p>
	<p>Obradu i uređenje površina zahvaćenih planom, vršiti u skladu sa rješenjem detaljnog urbanističkog plana, a prema posebno urađenim projektima uređenja predmetne lokacije. Zelene površine u okviru urbanističkih parcela pejzažno urediti uz prethodnu analizu postojećeg-zatečenog zelenog fonda kako bi se u najvećoj mogućoj mjeri očuvao i revitalizovao prirodni biodiverzitet</p> <p><b>ZTH- Zelenilo za turizam (Hoteli)</b></p> <p><b>Smjernice za projektovanje zelenih površina i izdavanje UTU uslova:</b></p> <p>Zastupljenost i kvalitet ovih površina bitno utiče na stvaranje što primamljivijeg ambijenta za boravak turista. Ove zelene površine treba da budu oragnizovane tako da gostima omoguće pasivan odmor, šetnju i mogućnost lake rekreacije.</p> <p>Uređenje parcela sa namjenom T1 i T2:</p> <ul style="list-style-type: none"> <li>- Za dobijanje adekvatnih kategorija turistički objekti moraju da ispune uslove koji podrazumjevaju površinu i kvalitet zelenih površina- normativ za hotele je 60-100m<sup>2</sup> zelenila („parkova koji se koriste za objekte za rekreaciju, sport, zabavu i druženje“) po korisniku, za objekte od 3*-5*.</li> <li>- Za parcele ovih namjena, kod kojih je maksimalni indeks zauzetosti 0,2, na parceli je potrebno objezbediti minimum 80% zelenih i slobodnih površina, od čega slobodne zastrte i</li> </ul>

manipulativne površine čine maksimum 30% ukupne površine parcele, a ostalih 50% su zelene površine realizovane na poroznom tlu bez podzemnih etaža.

- Za parcele kod kojih je maksimalni indeks zauzetosti 0,3, na parceli je potrebno objezbediti minimum 70% zelenih i slobodnih površina, od čega slobodne zastrte, I manipulativne površine čine maksimum 30% ukupne površine parcele, a ostalih 40% su zelene površine realizovane na poroznom tlu bez podzemnih etaža.
- Zelene površine prikazane na grafičkom prilogu Namjena površina, a označene kao PUO, predstavljaju površine koje ne ulaze u obračun zelenih površina na parceli I nije moguće ostvariti potrebne procenat zauzetosti zelenim površinama na ovim površinama, a van urbanističke parcele.
- Ove površine su takođe u funkciji hotela i vila, ali ne ulaze u obračun jer se realizuju van urbanističke parcele.
- U toku izrade projektne dokumentacije izvršiti potpunu stručnu analizu postojećeg biljnog fonda na predmetnoj parceli;
- Izvršiti taksaciju biljnog materijala, koja podrazumijeva zdravstveno i dekorativno vrednovanje stabala, sa predloženim mjerama njege, ukoliko se na lokaciji utvrdi da postoji vrijedno zelenilo
- Sačuvati i uklopiti zdravo i funkcionalno zelenilo,
- Ukoliko se planira formiranje podzemnih etaža, zelene površine se mogu realizovati i na površina iznad podzemnih etaža, ali njihov obračun ne ulazi u procenat zelenih površina
- Uz urbanističke parcele ove namjene, a uglavnom u zoni A, planirani su prodori zelenila, koji treba da obuhvataju drvorede, jednorede ili duple, sa spratom žbunaste vegetacije, duž kojih su planirane pješačke staze
- Ove prodore I staze potrebno je opremiti odgovarajućim osvetljenjem I urbanim mobilijarom, kao I predvidjeti mjesta za odmor
  - Obzirom na pretežno estetsku funkciju ove kategorije zelenih površina, koriste se biljke sa izuzetno dekorativnim svojstvima, sa interesantnom bojom i oblikom lišća, karakterom i izgledom cvjetova. To znači da se osim autohtonih biljaka koriste i strane vrste kojima odgovara karakter područja, ukoliko imaju interesantan i lijep oblik. Upotrebljavaju se i hortikulture forme koje opstaju uz intezivnu njegu.
  - Kod ozelenjavanja hotela I ekskluzivnih vila trebalo bi da optimalna visina i obim za projektovanje sadnog materijala bude veći od planiranih karakteristika za druge kategorije zelenila, pa stoga sadnice treba da budu minimalne visine od 3-4 m, a obim stabla na visini od 1m minimalno 15-20cm. Biljni materijal mora biti zdrav i rasadnički negovan,
  - Obodom, granicom parcele, a naročito prema saobraćajnicama, preporučuje se tampon zelenilo i drvoredi
  - Postojeće masline maksimalno sačuvati, ali na mjestima gdje nije moguće njihovo uklapanje i zadržavanje planirati njihovo presađivanje, u okviru iste parcele.
  - Planiranje vodenih površina, bazena I dekorativnih vodenih ogledala i fontana takođe je poželjno za ovu kategoriju zelenila.
- Krovno zelenilo ne ulazi u obračun zelenih površina u okviru parcele.
  - Planirati vertikalno zelenilo radi povećanja nivoa ozelenjenosti i što potpunijeg estetskog doživljaja prostora. Vertikalno ozelenjavanje sprovesti ozelenjavanjem fasada, terasa, potpornih zidova, pergola i sl. Vertikalno zelenilo ne ulazi u obračun zelenih površina.
  - Predvidjeti hidrantsku mrežu radi zalivanja novoplaniranih zelenih površina
  - Ove zelene površine tretirati kao zelenilo najviše kategorije održavanja i njege tj. zelenilo sa najvećim stepenom održavanja.

Uređenje ovih površina kako u smislu ozelenjavanja, tako i u smislu planiranja ostalih sadržaja (staze, platoi, potporni zidovi, stepeništa, osvetljenje, mobilijar), uključuje obaveznu izradu projekta uređenja terena I pejzažne arhitekture.

11

### USLOVI I MJERE ZAŠTITE NEPOKRETNIH KULTURNIH DOBARA I NJIHOVE ZAŠTIĆENE OKOLINE

Poštovati Zakon o zaštiti kulturnih dobara (»Sl.list CG«, br. 049/10 od 13.08.2010, 040/11 od 08.08.2011, 044/17 od 06.07.2017) tj. **3. Slučajna otkrića:** Član 87, u kojima se navode obaveze pronalazača, kao i Član 88 – obeveze Uprave i investitora.

12	<b>USLOVI ZA LICA SMANJENE POKRETLJIVOSTI I LICA SA INVALIDITETOM</b>				
	Projektom obezbijediti nesmetan pristup, kretanje, boravak i rad licima smanjene pokretljivosti, u skladu sa Pravilnikom o bližim uslovima i načinu prilagođavanja objekata za pristup lica smanjene pokretljivosti («Sl.list CG», br. 48/13). Prilikom projektovanja i izvođenja objekata potrebno je svakom objektu obezbijediti pristup koji mogu da koriste lica sa ograničenim mogućnostima kretanja, u skladu sa propisima koji regulišu ovu oblast. Nivelacije svih pješačkih staza i prolaza raditi takođe u skladu sa važećim propisima o kretanju invalidnih lica.				
13	<b>USLOVI ZA POSTAVLJANJE I GRADNJU POMOĆNIH OBJEKATA</b>				
	/				
14	<b>USLOVI ZA OBJEKTE KOJI MOGU DA UTIČU NA BEZBJEDNOST VAZDUŠNOG SAOBRAĆAJA</b>				
	/				
15	<b>USLOVI ZA OBJEKTE KOJI MOGU DA UTIČU NA PROMJENE U VODNOM REŽIMU</b>				
	/				
16	<b>MOGUĆNOST FAZNOG GRAĐENJA OBJEKTA</b>				
	Moguće je planirati faznu realizaciju kapaciteta na urbanističkoj parceli, realizacija će se sprovesti u skladu sa idejnim rješenjem kompletne urbanističke parcele u okviru koga će se definisati faze realizacije na djelovima urbanističke parcele – lokacijama.				
<b>16.1 OSTALI USLOVI</b>					
<b>USLOVI ZA POSTAVLJANJE POLUPODZEMNIH KONTEJNERA</b>					
Shodno Odluci o komunalnom redu na teritoriji opštine Bar („Službeni list Crne Gore – opštinski propisi”, br. 051/19 od 17.12.2019.), investitor stambenog, poslovnog i stambeno-poslovnog objekta preko 1.000m <sup>2</sup> korisne površine dužan je da u okviru svoje urbanističke parcele postavi polupodzemne kontejnere za sakupljanje komunalnog optada.					
U narednoj tabeli dati su uslovi z apostavljanje polupodzemnih kontejnera:					
Broj stambenih/poslovnih jedinica	Kriterijum	Kapacitet (m <sup>3</sup> )	Minimalni kapacitet posuda koje treba ugraditi – ukupno (m <sup>3</sup> )	Kapacitet za mokru frakciju (m <sup>3</sup> )	Kapacitet za suhu frakciju (m <sup>3</sup> )
do 30	0,11	3,30	3	Podijeljeno na mokru i suhu frakciju	
31	0,11	3,41	5	2,5	2,5
50	0,11	5,50			
51	0,11	5,61	6	3	3
60	0,11	6,60			
61	0,11	6,71	10	5	5
90	0,11	9,90			
91	0,11	10,01	12	6	6
110	0,11	12,10			
111	0,11	12,21	15	7,5	7,5
140	0,11	15,40			
Preko 140	0,11	15,51	18	9	9
Kapacitet posuda za objekte kolektivnog tipa stanovanja i poslovanje utvrđen je po kriterijumu da je na 10 stambenih/poslovnih jedinica neophodan kapacitet od približno 1,1m <sup>3</sup>					

	<p>Investitor je dužan da prije ugradnje pribavi saglasnost od d.o.o. "Komunalne djelatnosti" Bar o potrebnom broju, vrsti i mjestu za postavljanje posuda.</p> <p>Posude koje se postavljaju su tipizirani kontejneri sa vrećom ili tvrdim uloškom za podzemno sakupljanje otpada:</p> <ul style="list-style-type: none"> <li>- zapremine 1,3m<sup>3</sup></li> <li>- zapremine 3 m<sup>3</sup> i</li> <li>- zapremine 5m<sup>3</sup>.</li> </ul>
17	<p><b>USLOVI ZA PRIKLJUČENJE NA INFRASTRUKTURU</b></p>
	<p>U svemu prema izvodu iz DUP-a »Pečurice - turistički kompleks«.</p> <p>Vodovodne i kanalizacione, elektro i tk instalacije u objektu i izvan njega projektovati u skladu sa važećim propisima i standardima, a priključenje objekta na infrastrukturne sisteme projektovati prema uslovima dobijenim od nadležnih javnih preduzeća, a koji čine sastavni dio ovih uslova.</p>
17.1.	<p><b>Uslovi priključenja na elektroenergetsku infrastrukturu</b></p>
	<p><b><u>Elektroenergetska infrastruktura:</u></b></p> <p>Upućuje se investitor da pri izradi tehničke dokumentacije (idejni projekat ili glavni projekat) mora poštovati Tehničke preporuke EPCG i to:</p> <ul style="list-style-type: none"> <li>• Tehnička preporuka za priključenje potrošača na niskonaponsku mrežu TP-2 (dopunjeno izdanje);</li> <li>• Tehnička preporuka – Tipizacija mjernih mjesta;</li> <li>• Uputstvo i tehnički uslovi za izbor i ugradnju ograničivača strujnog opterećenja;</li> <li>• Tehnička preporuka TP-1b-Distributivna transformatorska stanica DTS- EPCG 10/04 kV.</li> </ul> <p>Tehničke preporuke dostupne su na sajtu EPCG.</p> <p>Investitor je obavezan da od Elektrodistribucije Bar pribavi potvrdu o ometanju/neometanju elektroenergetskih instalacija na urbanističkoj parceli/lokaciji.</p>
17.2.	<p><b>Uslovi priključenja na vodovodnu i kanalizacionu infrastrukturu</b></p>
	<p><b><u>Hidrotehnička infrastruktura:</u></b></p> <p>Investitor je obavezan da o svom trošku projektuje i izgradi minimum hidrotehničku infrastrukturu, potrebnu za neometano funkcionisanje objekta, zbog nedostatka iste, a do izgradnje Planom planiranih infrastrukturnih objekata.</p> <p>Realizacijom vodovodne i kanalizacione mreže, obavezno je priključenje objekata u skladu sa uslovima propisanim planskim dokumentom i saglasnošću J.P. »Vodovod i kanalizacija« Bar, na glavni projekat.</p> <p>Kao alternativna-privremena rješenja projektovati cistijernu za vodu i vodonepropusnu septičku jamu ili ekološki bioprečistač, shodno sledećim uslovima:</p> <p><b>Septička jama</b></p> <p>Zapreminu septičke jame odrediti srazmjerno veličini objekta, tj. proračunu količine otpadne vode ako je specifična potrošnja vode 140 l/stanovnik/dan; zavisno hidrauličkom proračunu i dnevnom kapacitetu septičke jame predvidjeti jednokomorna, dvokomorna odnosno trokomorna septička jamu; zidove i dno jame uraditi nabijenim betonom; unutrašnju stranu zida omalterisati cementnim malterom do crnog sjaja, kako bi se onemogućilo isticanje tečnosti u teren; postaviti ventilacione glave za odvođenje gasova, koji mogu biti ekspozivni; septičku jamu pokriti betonsko-armiranom pločom, sa propisanim otvorom i poklopcem za crpljenje; obezbijediti nepropustljivost septičke jame, jer se desava da uslijed nesavjesnog rada, jame propuštaju nečistu tečnost i dolazi do zagađenja podzemnih voda;</p> <p><b>Ekološki bioprečistač</b></p> <p>Adekvatnog kapaciteta, zavisno od proračuna maksimalnog broja stanovnika koji će boraviti u objektu; kvalitet otpadne vode koji se ispušta u recipijent treba da je u skladu sa Pravilnikom o kvalitetu i sanitarno-tehničkim uslovima za ispuštanje otpadnih voda u recipijent i javnu kanalizaciju, načinu i postupku ispitivanja kvaliteta otpadnih voda, minimalnom broju ispitivanja i</p>

	sadržaju izvještaja o utvrđenom kvalitetu otpadnih voda ("Službeni listu CG", br. 45/2008 i 9/2010, 26/12 i 52/12); proizvođač uređaja mora da posjeduje sertifikat o kvalitetu otpadne vode koja izlazi iz uređaja i da su dopuštene koncentracije opasnih i štetnih materija u otpadnim vodama koje se smiju ispuštati u skladu sa Pravilnikom.	
17.3.	<b>Uslovi priključenja na saobraćajnu infrastrukturu</b>	
	U svemu prema izvodu iz DUP-a »Pečurice - turistički kompleks«, grafički prilog »Plan saobraćajne infrastrukture«. Sve urbanističke parcele moraju imati obezbijeđen direktan kolski ili pješački pristup sa javne kolske saobraćajnice.	
17.4.	<b>Ostali infrastrukturni uslovi</b>	
	<b>Elektronska komunikacija:</b> Upućuje se investitor da, pri izradi tehničke dokumentacije iz oblasti elektronskih komunikacija, mora poštovati sledeće pravilnike: <ul style="list-style-type: none"> <li>• Pravilnik o širini zaštitnih zona i vrsti radio koridora u kojima nije dopušteno planiranje i gradnja drugih objekata (»Sl. list CG«, br. 33/14), kojim se propisuju način i uslovi određivanja širine zaštitnih zona elektronskih komunikacionih mreža, elektronske komunikacione infrastrukture i povezane opreme i radio koridora u čijoj zoni nije dopušteno planiranje i gradnja drugih objekata;</li> <li>• Pravilnik o tehničkim i drugim uslovima za projektovanje, izgradnju i korišćenje elektronske komunikacione mreže, elektronske komunikacione infrastrukture i povezane opreme u objektima (»Sl. list CG«, br. 41/15), kojim se propisuju tehnički i drugi uslovi za projektovanje, izgradnju i korišćenje elektronske komunikacione mreže, elektronske komunikacione infrastrukture i povezane opreme u poslovnim i stambenim objektima;</li> <li>• Pravilnik o uslovima za planiranje, izgradnju, održavanje i korišćenje pojedinih vrsta elektronskih komunikacionih mreža, elektronske komunikacione infrastrukture i povezane opreme, koji propisuju uslovi za planiranje, izgradnju, održavanje i korišćenje pojedinih vrsta elektronskih komunikacionih mreža, elektronske komunikacione infrastrukture i povezane opreme u Crnoj Gori;</li> <li>• Pravilnik o zajedničkom korišćenju elektronske komunikacione infrastrukture i povezane opreme, (»Sl. list CG«, br. 52/14), kojim se propisuju uslovi i način zajedničkog korišćenja elektronske komunikacione infrastrukture i povezane opreme, kao i mjere za povećanje raspoloživosti slobodnih kapaciteta u toj infrastrukturi.</li> </ul>	
18	<b>POTREBA IZRADE GEODETSKIH, GEOLOŠKIH (GEOTEHNIČKIH, INŽENJERSKO-GEOLOŠKIH, HIDROGEOLOŠKIH, GEOMEHANIČKIH I SEIZMIČKIH) PODLOGA, KAO I VRŠENJA GEOTEHNIČKIH ISTRAŽNIH RADOVA I DRUGIH ISPITIVANJA</b>	
	Za potrebe projektovanja odnosno izradu idejnih i glavnih projekata izraditi elaborat o geološkim istraživanjima u skladu sa Zakonom o geološkim istraživanjima (»Sl. list RCG«, br. 28/93, 27/94, 42/94, 26/07, "Sl. list CG", br. 28/11). Detaljna geološka istraživanja tla obavezno se vrše prije izrade tehničke dokumentacije za izgradnju objekata iz tačke 7 citiranog Zakona.	
19	<b>POTREBA IZRADE URBANISTIČKOG PROJEKTA</b>	
	/	
20	<b>URBANISTIČKO-TEHNIČKI USLOVI SADRŽE I URBANISTIČKE PARAMETRE ZA PLANIRANE OBJEKTE</b>	
	Oznaka urbanističke parcele	UP 228, u zoni "C"
	Površina urbanističke parcele	8 965.95m <sup>2</sup>



Maksimalni indeks zauzetosti	<b>0.3</b>		
Maksimalni indeks izgrađenosti	<b>0,8</b>		
Bruto građevinska površina objekata (max BGP)	<b>Br UP</b>	<b>Površina</b>	<b>Max broj turističkih ležaja</b>
	<b>UP 228</b>	<b>7 172.00 m<sup>2</sup></b>	<b>120</b>
	<p>Gabarite objekata projektovati u skladu sa zadatim veličinama zauzetosti terena, spratnosti i bruto građevinske površine;</p> <ul style="list-style-type: none"> <li>■ U okviru maksimalne bruto građevinske površine planiranih objekata uračunati ukupnu površinu otvorenog i zatvorenog korisnog prostora koji je planiran u svim etažama objekta (suteran-prizemlje-sprat-potkrovlje);</li> <li>■ Ostavlja se mogućnost planiranja podruma;</li> <li>■ Površina garažnog prostora i tehničkih prostorija ne obračunava se u bruto građevinsku površinu objekta;</li> </ul>		
Maksimalna spratnost objekata	L1	P+2	
	L2	P+1	
	L3	P+1	
	L4	P+1	
	L5	P+1	
	L6	P+1	
Maksimalna visinska kota objekta	<p>U svemu prema izvodu iz DUP-a »Pečurice - turistički kompleks« - grafičkom prilogu »Plan parcelacije, regulacije i nivelacije«.</p> <p><b>Visinska regulacija</b> definisana je maksimalnom spratnošću odnosno maksimalno dozvoljenom visinom objekta na svim urbanističkim parcelama. Etaže mogu biti podzemne i nadzemne. Podzemna etaža je podrum, a nadzemne etaže su suteran, prizemlje, sprat i potkrovlje.</p> <p><b>Podrum</b> je podzemna etaža čiji vertikalni gabarit ne može nadvisiti relevantnu kotu terena o.o.m, čiji je horizontalni gabarit definisan građevinskom linijom i ne može biti veći od urbanističke parcele. Ako se radi o denivelisanom terenu, relevantnom kotom terena smatra se kota konačno uređenog i nivelisanog terena oko objekta.</p> <p><b>Suteran</b> je nadzemna etaža kod koje se dio vertikalnog gabarita nalazi iznad kote konačno nivelisanog terena oko objekta i čiji su horizontalni gabariti definisani građevinskom linijom. Suteran može biti na ravnom ili denivelisanom terenu.</p> <p>Kod suterana na ravnom terenu vertikalni gabarit ne može nadvisiti kotu terena više od 1m konačno nivelisanog i uređenog terena oko objekta. Suteran na denivelisanom terenu je sa tri strane</p>		

ugrađen u teren, s tim što se kota poda suterena na jednoj strani objekta poklapa sa kotom terena ili odstupa od kote terena maksimalno 1.0m.

Nije dozvoljena naknadna prenamjena garaža i tehničkih prostorija u suterenu u druge namjene.

**Prizemlje** je prva etaža sa visinom poda jednakom ili višom od okolnog uređenog terena, tj. prva etaža iznad suterena. Za stambene objekte kota poda prizemlja je maksimalno 1.00m, a za poslovne objekte maksimalno 0.20m iznad kote konačno uređenog i nivelisnog terena oko objekta.

**Sprat** je svaka etaža između prizemlja i potkrovlja/krova.

Ukoliko krovna konstrukcija i visina sljemena omogućavaju organizovanje prostora tavana u svrhu stanovanja, taj prostor ulazi u obračun bruto razvijene građevinske površine sa 100% i kao takav mora biti prepoznat u planiranim indeksima izgrađenosti za tretiranu parcelu (tavan ne ulazi u obračun spratnosti objekta).

**Potkrovlje** ili završna etaža se nalazi iznad poslednjeg sprata. Najniža svijetla visina potkrovlja ne smije biti veća od 1.2m na mjestu gdje se građevinska linija potkrovlja i spratova poklapaju.

**Tavan** je dio objekta bez nadzidka, isključivo ispod kosog ili lučnog krova, a iznad međuspratne konstrukcije poslednje etaže i može imati minimalne otvore za svjetlo i ventilaciju. Tavan nije etaža.

Ukoliko krovna konstrukcija i visina sljemena omogućavaju organizovanje prostora tavana u svrhu stanovanja, taj prostor ulazi u obračun BGP sa 100% i kao takav mora biti prepoznat u planiranim indeksima izgrađenosti za tretiranu parcelu.

**Maksimalno dozvoljena visina objekta** mjeri se od najniže kote okolnog konačno uređenog i nivelisanog terena ili trotoara uz objekat do kote sljemena ili vijenca ravnog krova.

Nivelacija se bazira na postojećoj nivelaciji terena.

**Najveća visina etaže** za obračun visine građevine, mjerena između gornjih kota međуетажnih konstrukcija iznosi:

- za garaže i tehničke prostorije do 3m
- za stambene etaže do 3.5m
- za poslovne etaže do 4.5m
- izuzetno za osiguranje prolaza za pristup interventnih i dostavnih vozila, visina prizemne etaže na mjestu prolaza iznosi 4.5m.

Da bi se omogućila izgradnja objekata i uredenje terena, prije realizacije definisane ovim planom, potrebno je izvršiti raščišćavanje i nivelaciju terena, regulisanje odvodnih kanala i komunalno opremanje zemljišta;

	Poštovati tehničke normative.
Parametri za parkiranje odnosno garažiranje vozila	Parkiranje vozila stanovnika, zaposlenih, gostiju i posjetilaca predvidjeti na urbanističkoj parceli na otvorenom parking prostoru ili u garaži u objektu.
Smjernice za oblikovanje i materijalizaciju, posebno u odnosu na ambijentalna svojstva područja	<p>Arhitektonsko oblikovanje objekata mora se prilagoditi postojećem ambijentu. Objekti se moraju oblikovati u skladu sa lokalnim oblicima, bojama i materijalima.</p> <p>Oblikovanje objekata treba uskladiti sa pejzažom i sa slikom naselja, sa namjenom i sadržajem planiranih objekata. Likovno i oblikovno rješenje građevinskih struktura mora da slijedi klimatske i ambijentalne karakteristike grada.</p> <p>Obradu fasada objekata raditi od odgovarajućih materijala kvalitetnih tehničkih karakteristika, koji garantuje adekvatnu zaštitu enterijera objekta. Na fasadama objekata predvidjeti obradu fasade sa detaljima kamene obloge, karakteristične za podneblje i ambijent. Kamen uvijek koristiti uz omalterisane djelove i tremove, stolariju ili druge drvene elemente.</p> <p>Arhitektonske volumene objekata potrebno je pažljivo projektovati sa ciljem dobijanja homogene slike naselja i grada.</p> <p>Enterijeri poslovnih prostora moraju biti u odgovarajućem odnosu sa objektom u kome se nalaze. Izlozi treba da su u skladu sa susjednim izlozima i arhitekturom konkretnog objekta.</p> <p>Visine objekata su date na grafičkim priložima kao spratnost objekata uz pretpostavljen disciplinovan odnos korisnika, naročito kod novoplanirane gradnje, vodeći računa o susjednim objektima i opštoj slici naselja i grada.</p> <p>Krovovi mogu biti kosi – dvovodni ili četvorovodni, sa nagibima krovnih ravni maksimalno do 25 (preporuka je 22°). Moguće je raditi i ravan krov, po mogućnosti sa ozelenjenim krovnim ravnima i krovnim baštama.</p>
Uslovi za unapređenje energetske efikasnosti	<p>U cilju racionalnog korišćenja energije treba iskoristiti sve mogućnosti smanjenja korišćenja energije. Pri izgradnji koristiti savremene termoizolacione materijale, kao bi se smanjila potrošnja toplotne energije.</p> <p>Predvidjeti mogućnost korišćenja solarne energije. Kao sistem protiv pretjerane insolacije koristiti održive sisteme (zasjenu škurama, građevinskim elementima, zelenilom i dr.) kako bi se smanjila potrošnja energije za vještačku klimatizaciju.</p> <p>Drvodredima smanjiti uticaj vjetera i obezbijediti neophodnu zasjenu u ljetnjim mjesecima.</p> <p>Inkorporiranjem zelenih masa u strukturu objekata omogućiti korisnicima prostora kontakt sa prirodom.</p> <p>Predvidjeti drvorede ili zelenu tampon zonu između saobraćajnica i građevinskih struktura;</p> <p>Suspenziju smeća i otpada vršiti u okviru organizacije komunalne djelatnosti.</p>

21	<b>DOSTAVLJENO:</b> Podnosiocu zahtjeva, u spise predmeta, urbanističko-građevinskoj inspekciji i arhivi.	
22	<b>OBRADIVAČI URBANISTIČKO-TEHNIČKIH USLOVA:</b>	Pomoćnik sekretara Darinka Martinović Milošević Spec.sci.arh.
23	<b>OVLAŠĆENO SLUŽBENO LICE:</b>	Pomoćnik sekretara Darinka Martinović Milošević Spec.sci.arh. 
24	 Sekretar:  Nikoleta Pavićević spec.sci.arh. 	<b>Potpis ovlašćenog službenog lica</b> 
25	<b>PRILOZI</b>	
	<ul style="list-style-type: none"> <li>- Grafički prilozi iz planskog dokumenta</li> <li>- Tehnički uslovi d.o.o. »Vodovod i kanalizacija« - Bar</li> <li>- List nepokretnosti i kopija katastarskog plana</li> </ul>	



Crna Gora  
O P Š T I N A B A R

Sekretarijat za uređenje prostora

Broj: 07-014/21-89/3

Bar, 18.03.2021. godine

**IZVOD IZ ID DUP-A »Pečurice – turistički kompleks«**

Za urbanističku parcelu UP 228, u zoni »C«









**Pomoćnik sekretara**



**Darinka Martinović Milošević**

Spec. Sci arh.



## LEGENDA:

-  GRANICA ZAHVATA PLANA
-  BROJ I GRANICA KATASTARSKE PARCELE
-  GRANICA MORSKOG DOBRA
-  GRANICA STARIH OBJEKATA
-  GRANICA NOVOSNIMLJENIH OBJEKATA
-  SPRATNOST OBJEKATA
-  POSTOJEĆI OBJEKTI
-  POVRŠINA MORSKOG DOBRA

## IZGRAĐENE POVRŠINE

-  TURISTIČKO STANOVANJE
-  INDIVIDUALNO STANOVANJE
-  CENTRALNE DJELATNOSTI

## NEIZGRAĐENE POVRŠINE

-  ŠUMA - MAKIJA
-  NEIZGRAĐENE I NEUREĐENE POVRŠINE
-  MASLINJACI

Na osnovu člana 47 Zakona o uređenju prostora i izgradnji objekata («SI List CG», br. 51/06, 40/10, 34/11, 40/11, 47/11, 35/13, 39/13, 33/14) i člana 41 Statuta Opštine Bar («SI list CG - opštinski propisi», br. 06/11) Skupština Opštine Bar, na XX sjednici održanoj XX 2016. godine, donijela je

### ODLUKU O DONOŠENJU DETALJNOG URBANISTIČKOG PLANA »PEČURICE – TURISTIČKI KOMPLEKS«

SKUPŠTINA OPŠTINE BAR

Broj: 122/16  
Bar, 12 2016. godine



PREDSEDNIK  
RADOMIR NOVAKOVIĆ

Detaljni urbanistički plan:

**PEČURICE**  
Turistički kompleks



obrađivač plana	CAU - Centar za arhitekturu i urbanizam	
naručilac	OPŠTINA BAR	
naziv planskog dokumenta	DUP Pečurice - Turistički kompleks	godina izrade plana 2016. Razmjera

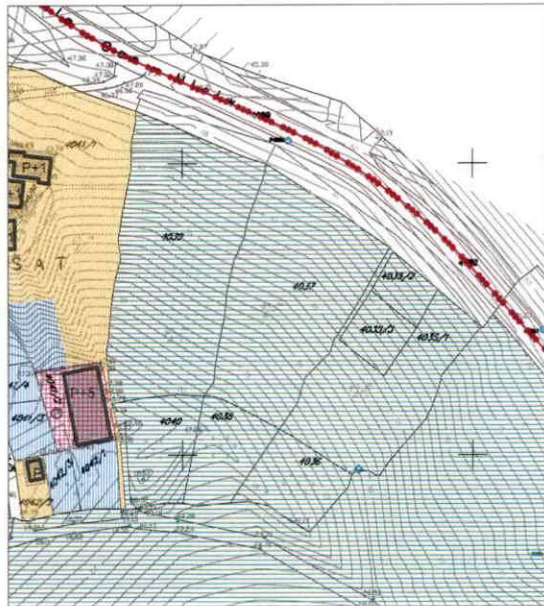

### LEGENDA:

- \*\*\*\*\* GRANICA ZAHVATA PLANA
- GRANICA URBANISTIČKE PARCELE
- UP 7 BROJ URBANISTIČKE PARCELE
- GRANICA URBANISTIČKOG BLOKA
- 1** OZNAKA URBANISTIČKOG BLOKA
- GRANICA ZONE
- A** OZNAKA ZONE
- Z58 OZNAKA ZELENIH POVRŠINA
- ==== OBALNO ŠETALIŠTE - LUNGO MARE
- GRANICA MORSKOG DOBRA
- OBALNA LINIJA
- T1** TURISTIČKI KOMPLEKSI
- T2** TURISTIČKA NASELJA
- T3** AUTO-KAMP
- MN** MJEŠOVITA NAMJENA
- SR** SPORT I REKREACIJA
- PD** DRUGO POLJOPRIVREDNO ZEMLJIŠTE
- IOK** OBJEKTI KOMUNALNE INFRASTRUKTURE
- IOH** OBJEKTI HIDROTEHNIČKE INFRASTRUKTURE
- DS** DRUMSKI SAOBRAĆAJ
- ŠZ** ZAŠTITNE ŠUME
- PLJ** POVRŠINE JAVNE NAMJENE
- PUC** POVRŠINE OGRANIČENE NAMJENE
- PUS** POVRŠINE SPECIJALNE NAMJENE
- VP5** POVRŠINSKE VODE

Na osnovu člana 47 Zakona o uređenju prostora i izgradnji objekata ("Sl. List CG", br. 51/08, 40/10, 34/11, 40/11, 47/11, 35/13, 36/13, 33/14) i člana 41 Statuta Opštine Bar ("Sl. list CG - opštinski propisi", br. 06/11) Skupština Opštine Bar, na 111 sjednici održanoj 21.11 2016. godine, donijela je

#### O D L U K U O DONOŠENJU DETALJNOG URBANISTIČKOG PLANA »PEČURICE - TURISTIČKI KOMPLEKS«

SKUPŠTINA OPŠTINE BAR

Broj  
Bar, \_\_\_\_\_ 2016. godine

PREDSJEDNIK  
RADOMIR NOVAKOVIĆ



Detaljni urbanistički plan:  
**PEČURICE**  
Turistički kompleks



obrađivač plana	CAU - Centar za arhitekturu i urbanizam	
naročilac	OPŠTINA BAR	godine izrade plana:
naziv planskog dokumenta	DUP Pečurice - Turistički kompleks	2016.
faza planskog dokumenta	Plan	razmjera:
naziv grafičkog prikaza	Plan namjena površina	1:1000
		broj grafičkog prikaza: <b>07a</b>



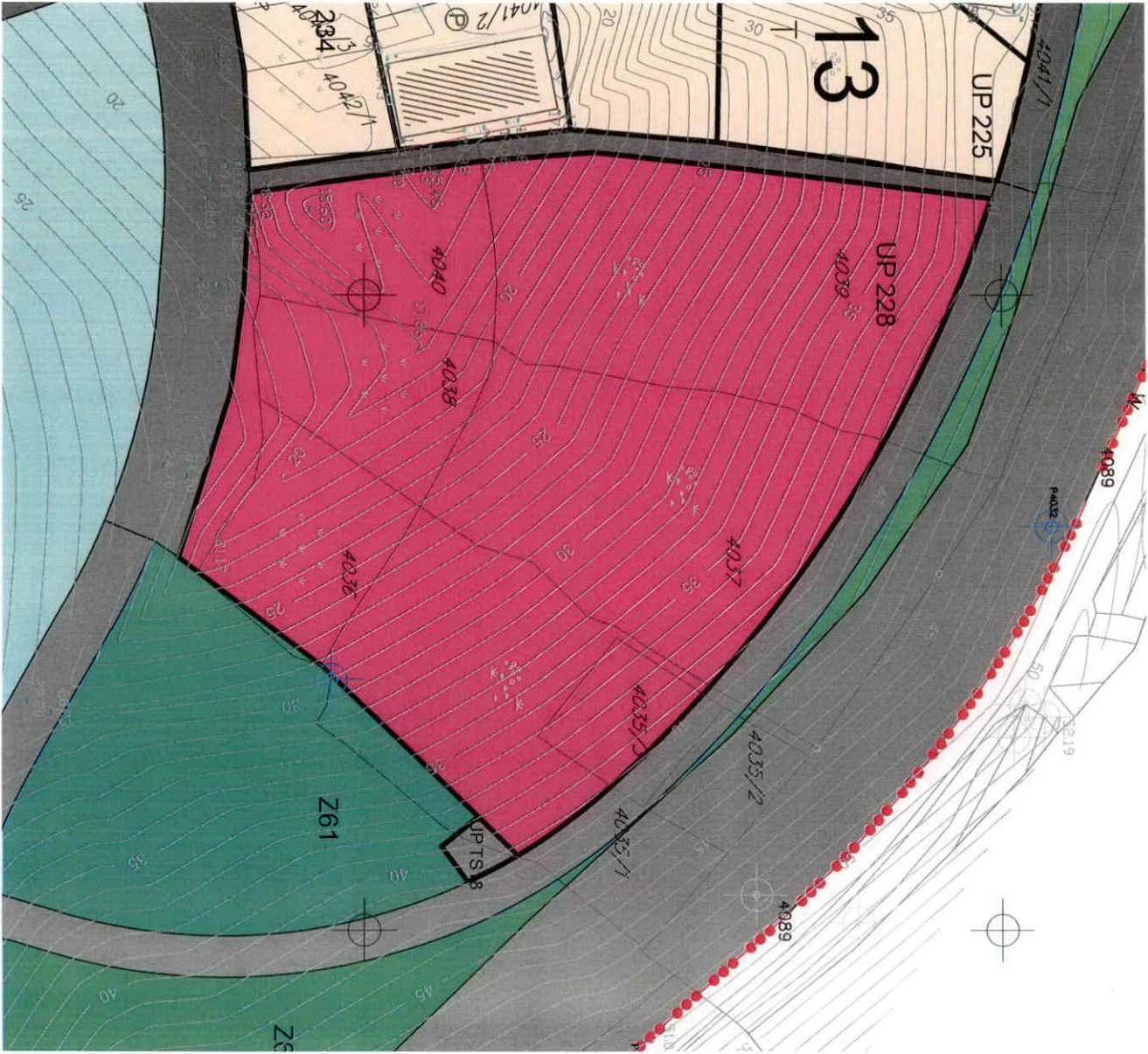

**A** GRANICA ZONE  
OZNAKA ZONE

OBALNO ŠETALIŠTE - LUNGO MARE

GRANICA MORSKOG DOBRA

35○ TAČKE URBANISTIČKE PARCELE

Na osnovu člana 47 Zakona o uređenju prostora i izgradnji objekata (»Sl. List CG« br. 51/08, 40/10, 34/11, 40/11, 47/11, 35/13, 39/13, 33/14) i člana 41 Statuta Opštine Bar (»Sl. list CG - opštinski propisi«, br. 06/11) Skupština Opštine Bar, na XIV sjednici održanoj 18.11, 2016. godine, donijela je

**ODLUKU  
O DONOŠENJU DETALJNOG URBANISTIČKOG PLANA  
»PEČURICE – TURISTIČKI KOMPLEKS«**

SKUPŠTINA OPŠTINE BAR

Broj: 102-102  
Bar, 18.11 2016. godine



PREDSJEDNIK  
RADOMIR NOVAKOVIĆ



Detaljni urbanistički plan:

**PEČURICE**

Turistički kompleks

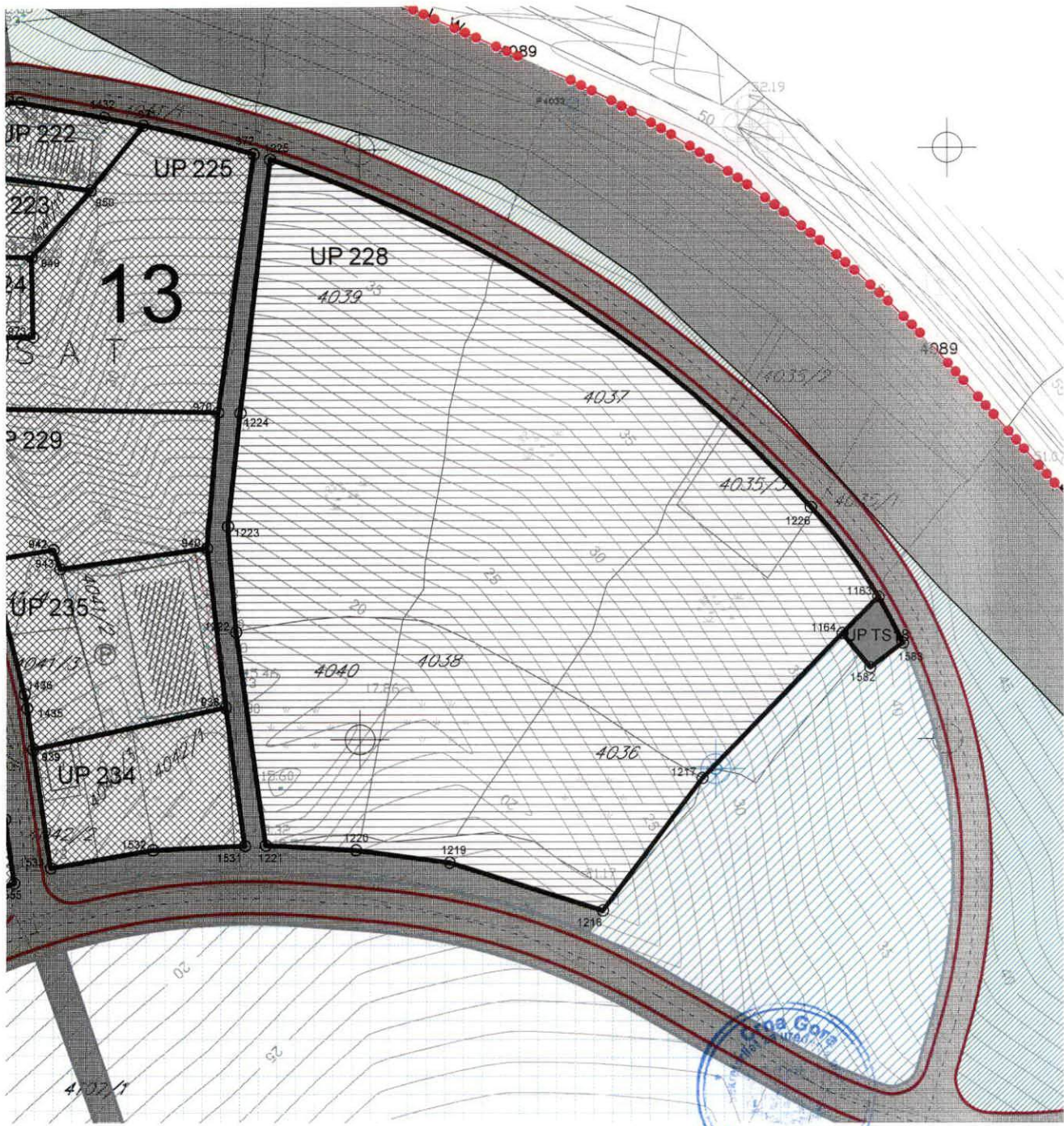

koordinate urbanistične parcele

1163	6595888.23	4651324.03
1164	6595882.17	4651317.82
1226	6595876.81	4651339.33
1227	6595499.20	4651553.75
1228	6595447.54	4651578.44
1229	6595423.42	4651601.35
1230	6595473.15	4651685.31
1231	6595421.23	4651725.76
1232	6595423.12	4651743.38
1233	6595423.97	4651747.35
1234	6595427.90	4651754.28
1235	6595434.83	4651761.57
1236	6595440.84	4651774.61



## LEGENDA:

-  GRANICA ZAHVATA PLANA
-  GRANICA URBANISTIČKE PARCELE
-  BROJ URBANISTIČKE PARCELE
-  GRANICA URBANISTIČKOG BLOKA
-  OZNAKA URBANISTIČKOG BLOKA
-  GRANICA ZONE
-  OZNAKA ZONE
-  OBALNO ŠETALIŠTE - LUNGO MARE
-  GRANICA MORSKOG DOBRA
-  GRAĐEVINSKA LINIJA - GL 1
-  TAČKE GRAĐEVINSKE LINIJE

Na osnovu člana 47 Zakona o uređenju prostora i izgradnji objekata («Sl. List CG», br. 51/08, 40/10, 34/11, 40/11, 47/11, 35/13, 39/13, 33/14) člana 41 Statuta Opštine Bar («Sl. list CG - opštinski propisi», br. 06/11) Skupština Opštine Bar, na 31 sjednici održanoj 20 2016. godine, donijela je

### ODLUKU O DONOŠENJU DETALJNOG URBANISTIČKOG PLANA »PEČURICE - TURISTIČKI KOMPLEKS«

SKUPŠTINA OPŠTINE BAR

Broj: 102/16  
Bar, 20 2016. godine



PREDsjedNIK  
RADOMIR NOVAKOVIĆ



Detaljni urbanistički plan  
**PEČURICE**  
Turistički kompleks

obrađivač plana	CAU - Centar za arhitekturu i urbanizam	
naručilac	OPŠTINA BAR	
naziv planskog dokumenta	DUP Pečurice - Turistički kompleks	godina izrade plana : 2016.
faza planskog dokumenta	Plan	razmjera: 1:1000
naziv grafičkog prikaza	Plan nivelacije i regulacije	broj grafičkog prikaza : <b>09a</b>

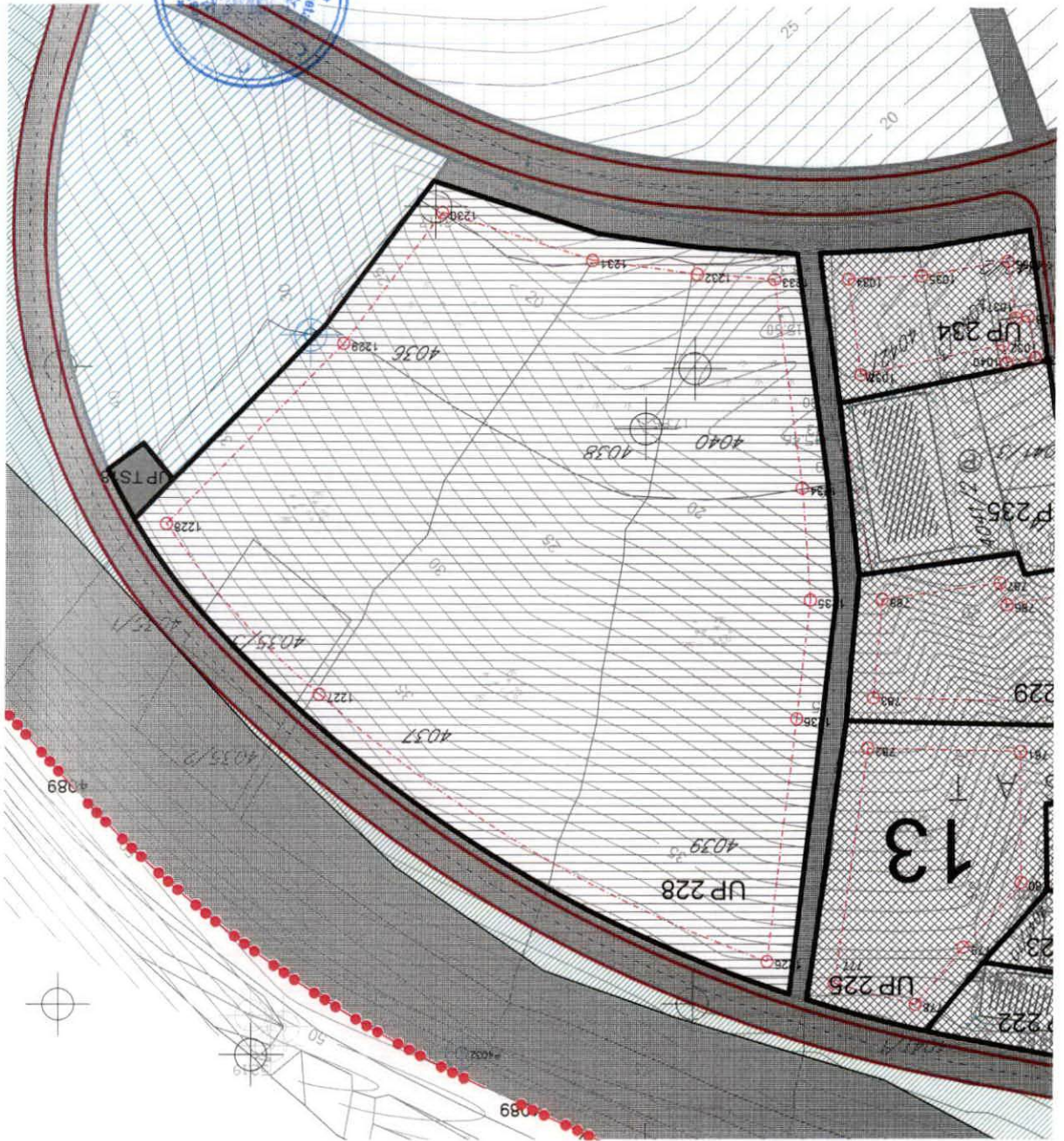

### Koordinate građevinskih linija

1163	6595445.25	4653085.53
1164	6595444.63	4653120.76
1217	6595611.03	4651576.50
1218	6595599.34	4651569.71
1219	6595571.22	4651539.70
1220	6595522.53	4651557.76
1221	6595629.69	4651628.58
1222	6595573.33	4651642.48
1223	6595583.95	4651681.95
1224	6595639.74	4651670.23
1225	6595637.09	4651662.20
1226	6595788.20	4651393.04



## LEGENDA:

- ..... GRANICA ZAHVATA PLANA
- GRANICA URBANISTIČKE PARCELE
- UP 7 BROJ URBANISTIČKE PARCELE
- GRANICA URBANISTIČKOG BLOKA
- 1 OZNAKA URBANISTIČKOG BLOKA
- GRANICA ZONE
- A OZNAKA ZONE
- ==== OBALNO ŠETALIŠTE - LUNGO MARE
- GRANICA MORSKOG DOBRA
- IVIČNJAK
- - - OSOVINA SAOBRAĆAJNICE
- PJEŠAČKE POVRŠINE
- KOLSKO-PJEŠAČKE POVRŠINE
- A A PRESJEK SAOBRAĆAJNICE
- ⊠ TAČKE TANGENTE SAOBRAĆAJNICE

Na osnovu člana 47 Zakona o uređenju prostora i izgradnji objekata («Sl. List CG», br. 51/08, 40/10, 34/11, 40/11, 47/11, 35/13, 39/13, 33/14) člana 41 Statuta Opštine Bar («Sl. list CG - opštinski propisi», br. 06/11) Skupština Opštine Bar na 317. sjednici održanoj 30.07.2016. godine donijela je:

### ODLUKU O DONOŠENJU DETALJNOG URBANISTIČKOG PLANA »PEČURICE – TURISTIČKI KOMPLEKS«

SKUPŠTINA OPŠTINE BAR

Broj:   
Bar, \_\_\_\_\_ 2016. godine

PREDSJEDNIK  
RADOMIR NOVAKOVIĆ



Detaljni urbanistički plan:  
**PEČURICE**  
Turistički kompleks



obrađivač plana	CAU - Centar za arhitekturu i urbanizam	
neručilac	OPŠTINA BAR	
naziv planskog dokumenta	DUP Pečurice - Turistički kompleks	godina izrade plana : 2016.
faza planskog dokumenta	Plan	razmjera: 1:1000
naziv grafičkog prikaza	Plan saobraćajne infrastrukture	broj grafičkog prikaza : <b>10a</b>





## LEGENDA:

- ..... GRANICA ZAHVATA PLANA
- GRANICA URBANISTIČKE PARCELE
- UP 7 BROJ URBANISTIČKE PARCELE
- GRANICA URBANISTIČKOG BLOKA
- 1** OZNAKA URBANISTIČKOG BLOKA
- GRANICA ZONE
- A** OZNAKA ZONE
- ==== OBALNO ŠETALIŠTE - LUNGO MARE
- ==== GRANICA MORSKOG DOBRA
- ==== ELEKTROVOD 10kV
- - - - ELEKTROVOD 10kV - PLANIRANI
- TS TRAFOSTANICA
- TS TRAFOSTANICA - PLANIRANA

Na osnovu člana 47 Zakona o uređenju prostora i izgradnji objekata («Sl. List CG», br. 51/08, 40/10, 34/11, 40/11, 47/11, 35/13, 39/13, 33/14) člana 41 Statuta Opštine Bar («Sl. list CG - opštinski propisi», br. 06/11) Skupština Opštine Bar, na XX sjednici održanoj 2016 godine, donijela je

### O D L U K U O DONOŠENJU DETALJNOG URBANISTIČKOG PLANA »PEČURICE – TURISTIČKI KOMPLEKS«

SKUPŠTINA OPŠTINE BAR

Broj: 102/16  
Bar, 2016 godine



PREDSEDNIK  
RADOMIR NOVAKOVIĆ

Detaljni urbanistički plan:  
**PEČURICE**  
Turistički kompleks



obrađivač plana	CAU - Centar za arhitekturu i urbanizam	
naručilac	OPŠTINA BAR	
naziv planskog dokumenta	DUP Pečurice - Turistički kompleks	godina izrade plana : 2016.
faza planskog dokumenta	Plan	razmjera : 1:1000
naziv grafičkog prikaza	Plan elektroenergetske infrastrukture	broj grafičkog prikaza : <b>11a</b>

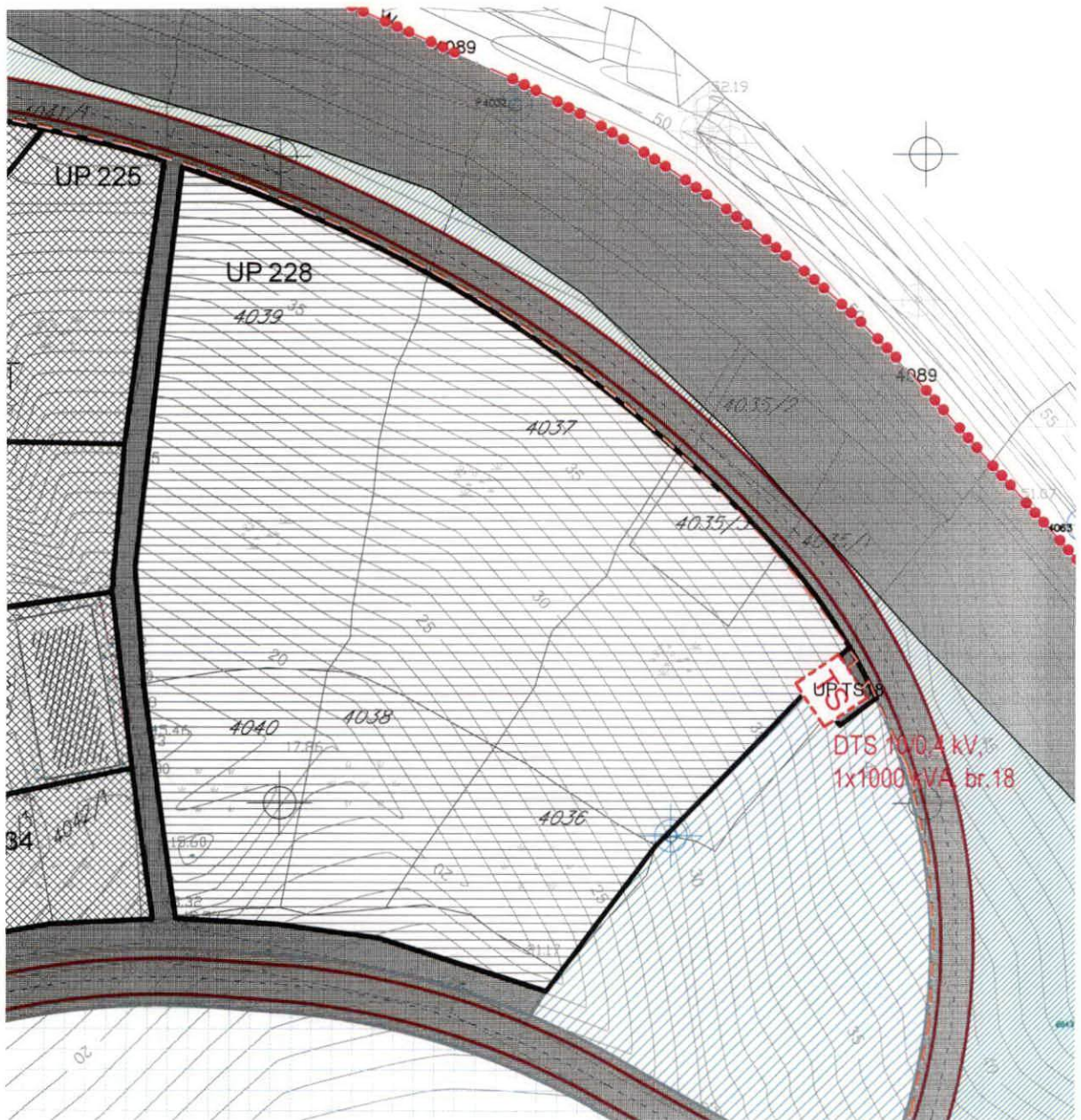

## LEGENDA:

-  GRANICA ZAHVATA PLANA
-  GRANICA URBANISTIČKE PARCELE
-  UP 7 BROJ URBANISTIČKE PARCELE
-  GRANICA URBANISTIČKOG BLOKA
-  OZNAKA URBANISTIČKOG BLOKA
-  GRANICA ZONE
-  OZNAKA ZONE
-  OBALNO ŠETALIŠTE - LUNGO MARE
-  GRANICA MORSKOG DOBRA
-  PLANIRANI TK PODZEMNI VOD
-  PLANIRANO TK OKNO

Na osnovu člana 47 Zakona o uređenju prostora i izgradnji objekata («SI. List CG», br. 51/08, 40/10, 34/11, 40/11, 47/11, 35/13, 39/13, 33/14) i člana 41 Statuta Opštine Bar («SI. list CG - opštinski propisi», br. 06/11) Skupština Opštine Bar na 11 sjednici održanoj 18.02 2016. godine donijela je

### ODLUKU O DONOŠENJU DETALJNOG URBANISTICKOG PLANA »PEČURICE – TURISTIČKI KOMPLEKS«

SKUPŠTINA OPŠTINE BAR

Broj: 1802  
Bar, 18.02 2016. godine

PREDSEDNIK  
RAĐOMIR NOVAKOVIĆ



Detaljni urbanistički plan:  
**PEČURICE**  
Turistički kompleks

obrađivač plana	CAU - Centar za arhitekturu i urbanizam	
aručilac	OPŠTINA BAR	
naziv planskog dokumenta	DUP Pečurice - Turistički kompleks	godina izrade plana : 2016.
faza planskog dokumenta	Plan	razmjera: 1:1000
naziv grafičkog prikaza	Plan elektronske komunikacije	broj grafičkog prikaza : <b>12a</b>

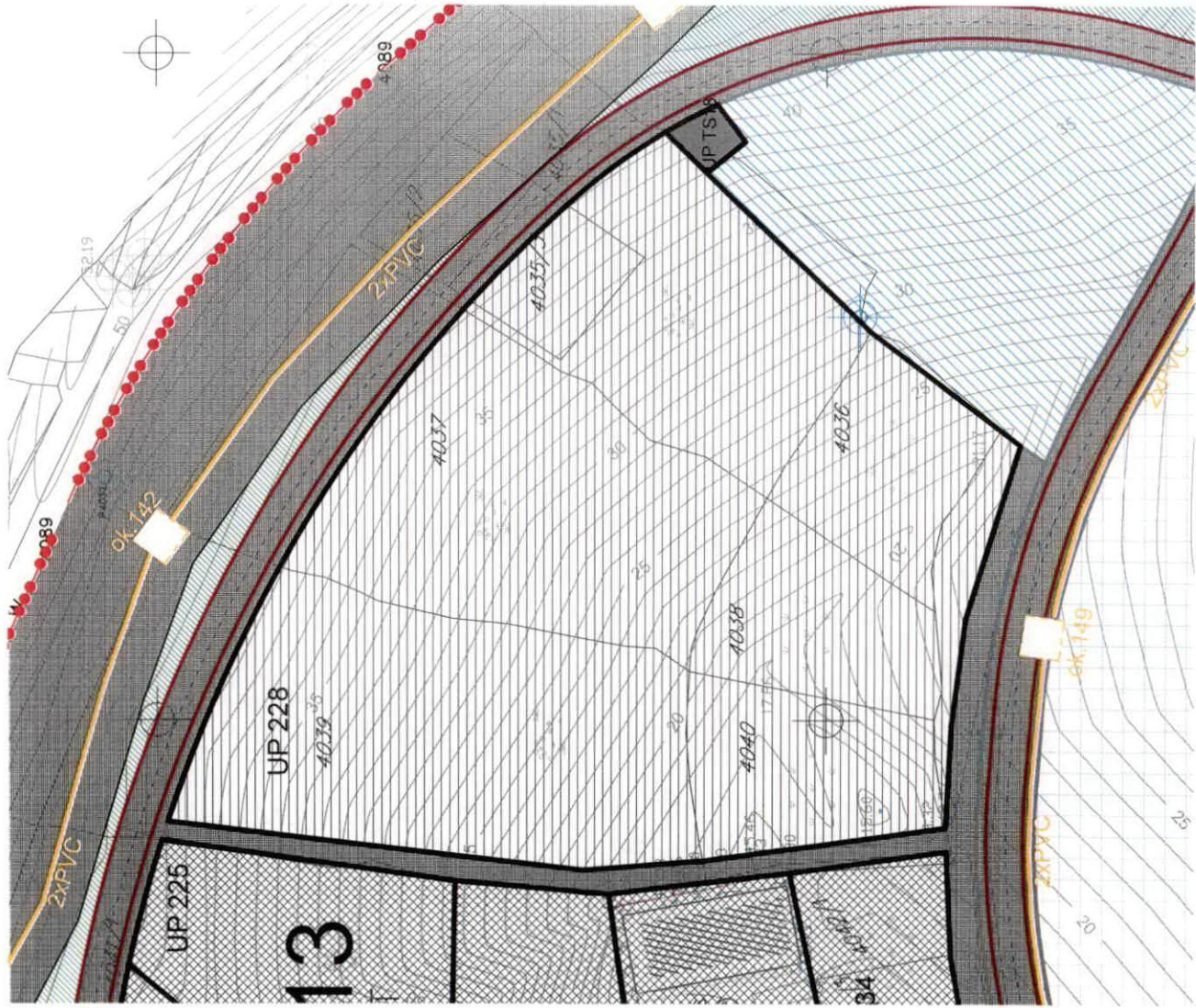

## LEGENDA:

-  GRANICA ZAHVATA PLANA
-  GRANICA URBANISTIČKE PARCELE
- UP 7  BROJ URBANISTIČKE PARCELE
-  GRANICA URBANISTIČKOG BLOKA
-  OZNAKA URBANISTIČKOG BLOKA
-  GRANICA ZONE
-  OZNAKA ZONE
-  OBALNO ŠETALIŠTE - LUNGO MARE
-  GRANICA MORSKOG DOBRA
-  PLANIRANI VODOVOD
-  VODOVOD VIŠEG REDA
-  KANALIZACIONI VOD
-  PLANIRANI KANALIZACIONI VOD
-  KANALIZACIONI VOD
-  PLANIRANI KANALIZACIONI VOD
-  PLANIRANO REVIZIONO OKNO



Detaljni urbanistički plan:

# PEČURICE

Turistički kompleks

obrađivač plana	CAU - Centar za arhitekturu i urbanizam	
naručilac	OPŠTINA BAR	
naziv planskog dokumenta	DUP Pečurice - Turistički kompleks	godina izrade plana : 2016.
faza planskog dokumenta	Plan	razmjera: 1:1000
naziv grafičkog prikaza	<b>Plan hidrotehničke infrastrukture</b>	broj grafičkog prikaza : <b>13a</b>

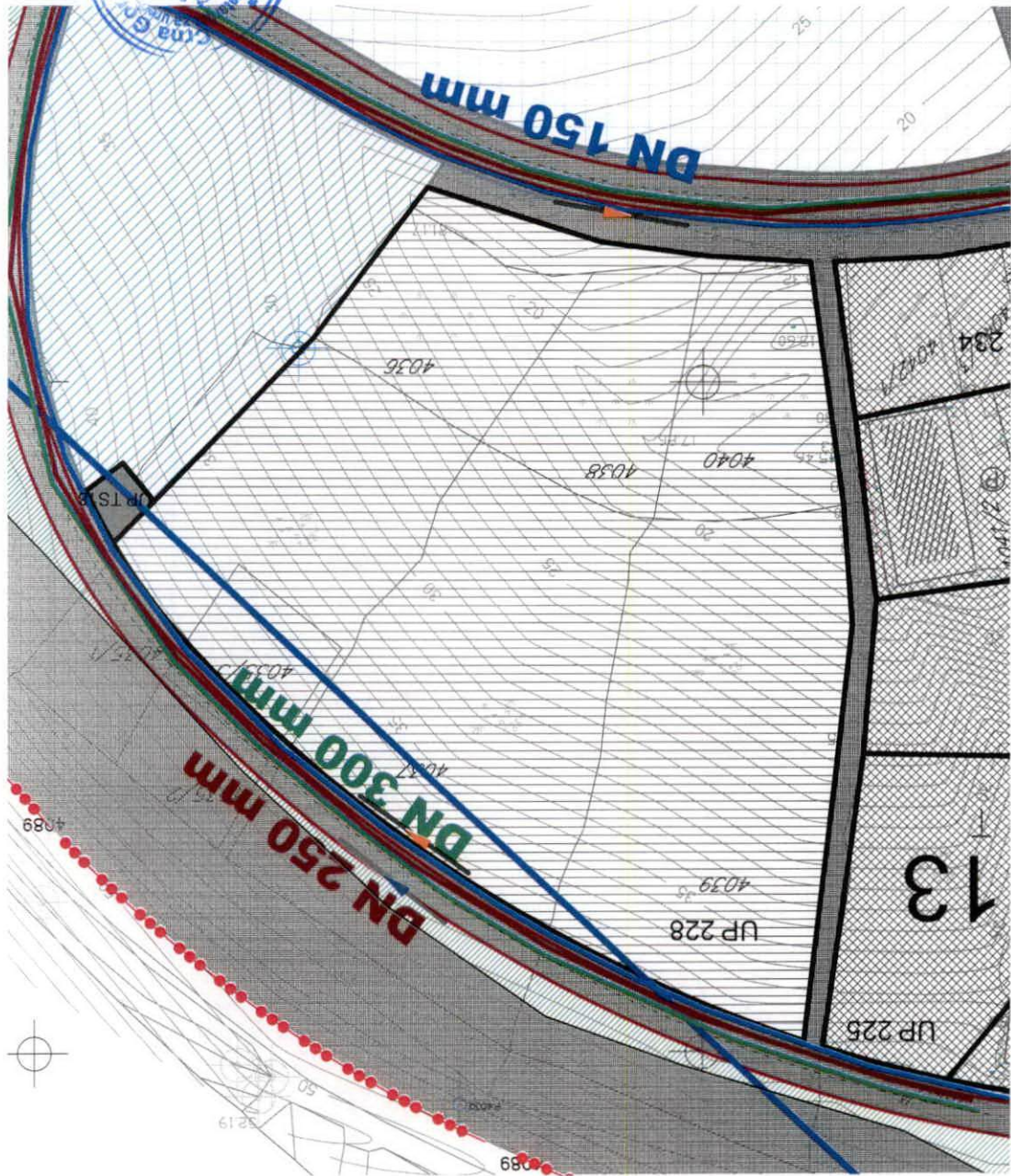

## LEGENDA:

-  GRANICA ZAHVATA PLANA
-  GRANICA URBANISTIČKE PARCELE
-  BROJ URBANISTIČKE PARCELE
-  GRANICA URBANISTIČKOG BLOKA
-  OZNAKA URBANISTIČKOG BLOKA
-  GRANICA ZONE
-  OZNAKA ZONE
-  OBALNO ŠETALIŠTE - LUNGO MARE
-  GRANICA MORSKOG DOBRA



### POVRŠINE JAVNE NAMJENE

-  PARK
-  SKVER
-  ZELENILU UZ SAOBRAĆAJNICE
-  PARK ŠUMA

### POVRŠINE OGRANIČENE NAMJENE

-  TURISTIČKI KOMPLEKSI
-  TURISTIČKA NASELJA
-  AUTO-KAMP
-  SPORTSKO-REKREATIVNE POVRŠINE

### POVRŠINE SPECIJALNE NAMJENE

-  ZAŠTITNI POJASEVI
-  ZELENILU INFRASTRUKTURE

Na osnovu člana 47 Zakona o uređenju prostora i izgradnji objekata (»Sl. List CG«, br. 51/08, 45/10, 34/11, 40/11, 47/11, 35/13, 39/13, 33/14) i člana 41 Statuta Opštine Bar (»Sl. List CG« - opštinski propisi, br. 06/11) Skupština Opštine Bar na 111 sjednici održanoj 2016 godine donijela je

### O D L U K U O DONOŠENJU DETALJNOG URBANISTIČKOG PLANA »PEČURICE - TURISTIČKI KOMPLEKS«

SKUPŠTINA OPŠTINE BAR

Broj  
Bar, 111 2016. godine

PREDSJEDNIK  
RADOMIR NOWAKOVIĆ  

Detaljni urbanistički plan:  
**PEČURICE**  
Turistički kompleks



obradivač plana	CAU - Centar za arhitekturu i urbanizam	
naslovnik	OPŠTINA BAR	
naziv planskog dokumenta	DUP Pečurice - Turistički kompleks	godina izrade plana: 2016.
faza planskog dokumenta	Plan	razmjera: 1:1000
naziv grafičkog prikaza	Plan pejzažnog uređenja	broj grafičkog prikaza: <b>14a</b>



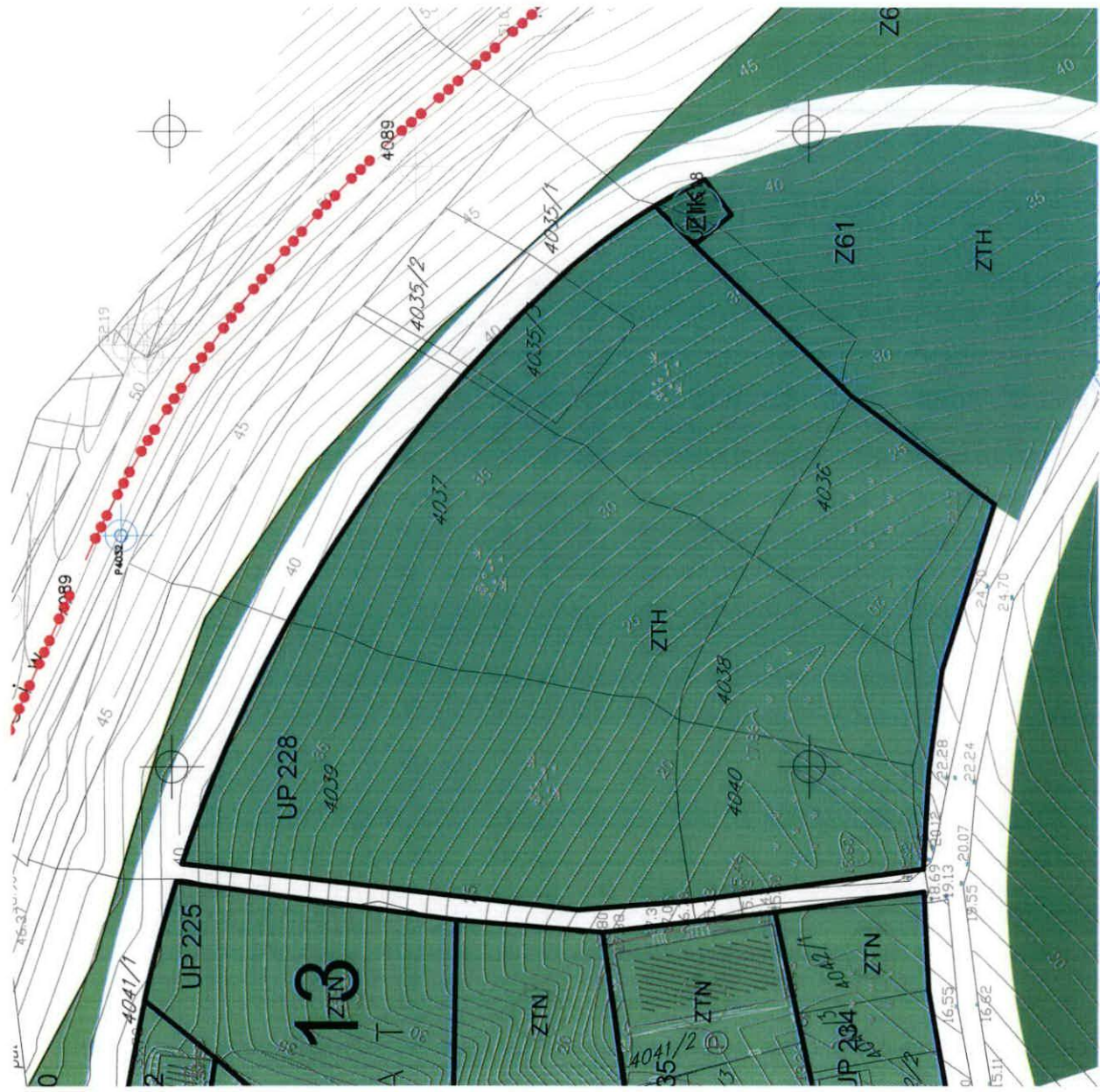

## TEHNIČKI USLOVI

Za izradu projektne dokumentacije za priključenje na hidrotehničku infrastrukturu

### a) Opšti dio

#### Vodovod:

- o Za registrovanje utroška vode cijelog objekta potrebno je ugraditi vodomjer u šahti u skladu sa tehničkim propisima. Šaht treba da bude lociran u posjedu investitora, 1m od ivice parcele gledajući iz pravca mjesta priključenja na ulični cjevovod. Predvidjeti posebno mjerenje potrošnje vode za stambeni i poslovni dio objekta.
- o Mjerenje isporučenih količina vode u objektima koji će se graditi ili postavljati na teritoriji Opštine Bar će se vršiti sledećim vodomjerima:
  - a) U objektima za individualno stanovanje – višestambenim vodomjerima sa mokrim ili suvim mehanizmom klase tačnosti »C« ili više i pripremom za daljinsko očitavanje putem radio veze.
  - b) U objektima za kolektivno stanovanje – višestambenim vodomjerom sa mokrim ili suvim mehanizmom klase tačnosti »C« ili više i sistemom za daljinsko očitavanje putem radio veze.
  - c) U objektima za obavljanje djelatnosti ili za smještaj sa profilom priključka na javni vodovod od 50mm ili većim – kombinovanim elektromagnetnim ili ultrazvučnim vodomjerom istog profila sa mogućnošću daljinskog.
  - d) U poslovnim prostorima u objektu – višestambenim vodomjerom sa mokrim ili suvim mehanizmom klase »C« ili više i sistemom za daljinsko očitavanje putem radio veze i radio frekventnim ventilom ispred vodomjera.
- o U objektima za kolektivno stanovanje, vodomjeri se ugrađuju u zajedničkim dijelovima stambene zgrade (hodnicima i holovima) uz obaveznu ugradnju manuelnog magnetnog ventila ispred vodomjera.
- o Za objekte sa više od četiri stambene jedinice (stambene zgrade) može se predvidjeti ugradnja kontrolnih vodomjere za svaki ulaz posebno (vertikalno). Vodovodnu šahtu obavezno izvesti sa drenažom, penjalnicama i poklopcem tako postavljenim da se vodomjer ne nalazi neposredno ispod otvora poklopca. Za svaku stambenu jedinicu predvidjeti ugradnju mjernih uređaja-vodomjera smještenih u kasetama na etažama, stalno dostupnim za očitavanje, kontrolu i održavanje (max jedan ormar za jedan sprat, uz mogućnost zaključavanja radi obezbjeđenja od oštećenja i krađe vodomjera). Vodomjeri sa horizontalnom osovinom se moraju postaviti isključivo horizontalno, odnosno sa vertikalnom osovinom isključivo vertikalno, sa pravim komadom cijevi 3D-5D ispred vodomjera. Ukoliko se predvidi baštenski hidrant neophodno je odrediti subjekt koji će izmirivati naknadu za utrošenu vodu.
- o Kod vodomjera profila Ø50mm i više obavezno se ispred vodomjera ugrađuje zatvarač, hvatač nečistoće, MDK komad, ravni komad za smirenje toka vode, a iza vodomjera ravni komad i zatvarač. Iza vodomjera na koji je spojena hidrantska mreža objekta ili sprinkler sistem za gašenje požara, obavezno se ugrađuje zaštitnik od povratnog toka (nepovratni ventil). Dužina ravnog dijela za smirenje toka ispred i iza vodomjera zavisi o profilu vodomjera. Prilikom dimenzionisanja vodomjernog šahta voditi računa o dimenzijama armatura i fazonskih komada koji se ugrađuju.
- o Za vrstu materijala priključka na vodovodnu mrežu predvidjeti PEHD (polietilen) ili PP (polipropilen). Maksimalno dozvoljeni profil priključka

- je  $\varnothing 100\text{mm}$ , pri čemu profil priključka mora biti manji od profila ulične cijevi na koju se planira priključenje.
- o Direktno uzimanje vode iz javne vodovodne mreže preko hidroforskih uređaja, dozvoljeno je samo kod cjevovoda prečnika  $\varnothing 200\text{ mm}$  i više. Uređaj za povišenje pritiska kod direktnog spoja na vodovodnu mrežu obavezno mora biti opremljen frekventnom regulacijom. Iz cjevovoda prečnika manjih od  $\varnothing 200\text{mm}$  voda za uređaj za povišenje pritiska se može uzimati samo preko zatvorenog prelaznog rezervoara sa slobodnim nivoom vode.
  - o Direktno uzimanje vode iz javnog cjevovoda za sprinkler instalaciju (preko priključka za objekat) dozvoljeno je samo u slučaju kada je ulični cjevovod prečnika većeg ili jednakog  $\varnothing 250\text{ mm}$ . Za prečnike uličnih cjevovoda manjeg od  $\varnothing 250\text{ mm}$  potrebno je izgraditi rezervoar dovoljne zapremine za potrebe sprinkler instalacija. Rezervoari se u ovom slučaju pune iz uličnog cjevovoda u skladu sa hidrauličkim proračunom iz projekta.

#### *Fekalna kanalizacija:*

- o Profil priključka i pad potrebno je odabrati u skladu sa izvedenim hidrauličkim proračunima, kao i na osnovu raspoloživih geodetskih kota. Minimalni profil priključka na gradsku kanalizacionu mrežu je  $\varnothing 160\text{mm}$ .
- o Sva neophodna geodetska mjerenja i uzdužne profile, predvidjeti tehničkom dokumentacijom.
- o Gradski sistem kanalizacione mreže je separatan, tako da se ne dozvoljava upuštanje atmosferskih voda u fekalnu kanalizaciju i obrnuto
- o Nije dozvoljeno gravitaciono priključenje podrumskih i suterenskih etaža objekta na fekalnu kanalizaciju.
- o Prilikom izrade projekta u dijelu ispuštanja otpadnih voda uzeti u obzir sve specifičnosti korisnika kanalizacije (kapacitet i tehnologija proizvodnje, količina, sastav i dinamika ispuštanja otpadnih voda, mogućnost recirkulacije i dr.), kao i ispoštovati "Pravilnik o kvaliteti i sanitarno-tehničkim uslovima za ispuštanje otpadnih voda u recipijent i javnu kanalizaciju, načinu i postupku ispitivanja kvaliteta otpadnih voda, min. broju ispitivanja i sadržaju izvještaja o utvrđenom kvalitetu otpadnih voda" (Sl.List CG br.45/08,9/10 i 26/12)
- o Za materijal za izradu priključka na fekalnu kanalizaciju predvidjeti atestirane PVC kanalizacione cijevi za uličnu kanalizaciju (tjemene nosivosti min SN4) ili PP (polipropilen).
- o Revizionna okna mogu biti kružnog ili četvrtastog poprečnog presjeka, monolitne AB, montažne AB i poliesterske izrade.
- o Na mjestima gdje je moguć uticaj morske vode predvidjeti šahte od poliestera.

#### *Atmosferska kanalizacija*

- o Neophodno je izvesti proračun oticanja sa predmetne parcele, krovova i uređenih površina i odabrati adekvatan profil priključka.
- o Sa izvršenim geodetskim mjerenjima, dati uzdužne profile odvodnih kanala i raspoložive padove samog priključka.
- o Revizionna okna i kišne slivnike projektovati u skladu sa tehničkim propisima za ovu vrstu djelatnosti.
- o Za materijal za izradu priključka na atmosfersku kanalizaciju predvidjeti PVC ili PE (polietilen).
- o Predvidjeti separatore za prečišćavanje voda sa parkinga i saobraćajnica, prije upuštanja ovih voda u gradsku atmosfersku kanalizaciju. Isto važi za sve zatvorene prostore u objektu koji služe za parkiranje automobila (garaže) površine veće od  $50\text{m}^2$ .
- o Revizionna okna mogu biti kružnog ili četvrtastog poprečnog presjeka, monolitne AB, montažne AB i poliesterske izrade.

- o Na mjestima gdje je moguć uticaj morske vode predvidijeti šahte od poliestera

**b) Postojeće hidrotehničke instalacije**

- o U slučaju da je u granicama urbanističke parcele trasirana postojeća vodovodna cijev, koja se zadržava u planskom dokumentu, ili je planirana izgradnja nove mreže, neophodno je pridržavati se odredbi »Pravilnika o određivanju i održavanju zona i pojaseva sanitarne zaštite izvorišta i ograničenjima u tim zonama« („Službeni list Crne Gore“, br. 66/09 od 2. oktobra 2009.god.  
Član. 32 - Pojas sanitarne zaštite određuje se oko glavnih cjevovoda i u zavisnosti od konfiguracije terena iznosi po 2m od osovine cjevovoda sa obje strane, a za cjevovode za vodosnabdijevanje do 200 stanovnika po 1m od osovine cjevovoda sa obje strane. U pojasu zaštite nije dozvoljena izgradnja objekata, postavljanje uređaja i vršenje radnji koje na bilo koji način mogu zagaditi vodu ili ugroziti stabilnost cjevovoda.  
Za cjevovode profila DN 200mm i veće, u slučaju izgradnje objekata na trasi cjevovoda u zoni sanitarne zaštite, neophodno je obezbijediti slobodan prostor svijetlog otvora širine 4,0m i visine 3,0m.
- o Ako u granicama urbanističke parcele već postoji ili je planirana izgradnja fekalnog odnosno atmosferskog kolektora, nije dozvoljena izgradnja objekata, postavljanje uređaja i vršenje radnji u pojasu od 2m od osovine kolektora, koje na bilo koji način mogu ugroziti stabilnost cjevovoda.

**c) Posebni dio**

*Priključenje na hidrotehničku infrastrukturu*

- o Priključenje objekta na hidrotehničku infrastrukturu (vodovod, fekalnu i atmosfersku kanalizaciju) predvidijeti u skladu sa prostorno planskim dokumentom faza hidrotehnika.

**d) Tehnička opremljenost projekta hidrotehničkih instalacija**

**I) Projekat unutrašnjih instalacija objekta**

- Projekat treba da sadrži sve tekstualne i grafičke priloge za glavni projekat u skladu sa Pravilnikom o načinu izrade i sadržini tehničke dokumentacije. Projekat unutrašnjih instalacija vodovoda i kanalizacije treba izraditi u skladu s pravilima struke i odredbama važeće zakonske regulative, a mora obuhvatiti interne instalacije vodovoda i kanalizacije.

**II) Projekat uređenja**

- U projektu dostaviti preglednu situaciju u odgovarajućoj razmjeri sa jasno naznačenim mjestom priključenja na gradsku ulični vodovodnu i kanizacionu mrežu.
- Na situaciji prikazati položaj sa naznačenim međusobnim rastojanjem planiranog objekta od postojećih i planiranih hidrotehničkih instalacija.
- Projektom obavezno prikazati detalj vodomjernog šahta - vodoinstalaterski i građevinski, sa specifikacijom i pravim dimenzijama fazonskih komada i armatura da bi dokazali usvojene dimenzije, osnovu i presjek kao i njegovu lokaciju na situaciji.

3a Tehnički direktor,  
Alvin Tombarević

*[Signature]*



Izvršni direktor,  
Zoran Pajović

*[Signature]*



1000000017



102-919-3950/2021

**UPRAVA ZA KATASTAR  
I DRŽAVNU IMOVINU**

CRNA GORA

**PODRUČNA JEDINICA  
BAR**

Broj: 102-919-3950/2021

Datum: 05.03.2021.

KO: KUNJE

Na osnovu člana 173 Zakona o državnom premjeru i katastru nepokretnosti ("Sl. list RCG" br. 29/07, "Sl. list CG" br. 73/10, 032/11, 040/11, 043/15, 037/17 i 17/18), postupajući po zahtjevu , , za potrebe izdaje se

**LIST NEPOKRETNOSTI 3034 - PREPIS**

Podaci o parcelama									
Broj	Podbroj	Broj zgrade	Plan Skica	Datum upisa	Potes ili ulica i kućni broj	Način korišćenja Osnov sticanja	Bon. klasa	Površina m <sup>2</sup>	Prihod
4037	2		19 36/87		BUŠAT	Sume 5. klase KUPOVINA		643	0.32
4038			19 36/87		BUŠAT	Pašnjak 4. klase KUPOVINA		756	0.68
4039	2		19 36/87		BUŠAT	Sume 5. klase KUPOVINA		978	0.49
4040			19 36/87		BUŠAT	Sume 5. klase KUPOVINA		919	0.46
Ukupno								3296	1.95

Podaci o vlasniku ili nosiocu			
Matični broj - ID broj	Naziv nosioca prava - adresa i mjesto	Prava	Obim prava
000003031756 0	REAM DOO PODGORICA DŽORDŽA VAŠINGTONA BR.102 PODGORICA 0	Svojina	1/1

**Ne postoje tereti i ograničenja.**

Naplata takse je oslobođena na osnovu člana 17 Zakona o administrativnim taksama ("Sl. list CG, br. 18/19). Naplata naknade oslobođena je na osnovu člana 174 Zakona o državnom premjeru i katastru nepokretnosti ("Sl. list RCG" br. 29/07, "Sl. list CG" br. 73/10, 032/11, 040/11, 043/15, 037/17 i 17/18).



Ovlašćeno lice:

Brdjan Kovačević dipl.pravnik

**SPISAK PODNIJETIH ZAHTJEVA NA NEPOKRETNOSTIMA**

Br. parcele podbroj	Zgrada	Predmet	Datum i vrijeme	Podnosilac	Sadržina
	PD				
4037/2		102-2-919-2145/1-2020	10.08.2020 13:54	NOTAR ŠKOPELJA, ZA REAM DOO PG	ZA ZABILJEZBU UG. O PRODAJI KO KUNJE LIST 3034, KAT.P. 4037/2, 4038, 4039/2 4040
4038/0		102-2-919-2145/1-2020	10.08.2020 13:54	NOTAR ŠKOPELJA, ZA REAM DOO PG	ZA ZABILJEZBU UG. O PRODAJI KO KUNJE LIST 3034, KAT.P. 4037/2, 4038, 4039/2 4040
4039/2		102-2-919-2145/1-2020	10.08.2020 13:54	NOTAR ŠKOPELJA, ZA REAM DOO PG	ZA ZABILJEZBU UG. O PRODAJI KO KUNJE LIST 3034, KAT.P. 4037/2, 4038, 4039/2 4040
4040/0		102-2-919-2145/1-2020	10.08.2020 13:54	NOTAR ŠKOPELJA, ZA REAM DOO PG	ZA ZABILJEZBU UG. O PRODAJI KO KUNJE LIST 3034, KAT.P. 4037/2, 4038, 4039/2 4040

CRNA GORA

UPRAVA ZA KATASTAR I DRŽAVNU IMOVINU

PODRUČNA JEDINICA: BAR

Broj: 460-DJ-333/2021

Datum: 05.03.2021.



Katastarska opština: KUNJE

Broj lista nepokretnosti:

Broj plana: 9

Parcele: 4037/2, 4038, 4039/2, 4040

# KOPIJA PLANA

Razmjera 1: 1000



4  
651  
400  
008  
800  
565  
9

4  
651  
400  
008  
800  
565  
9

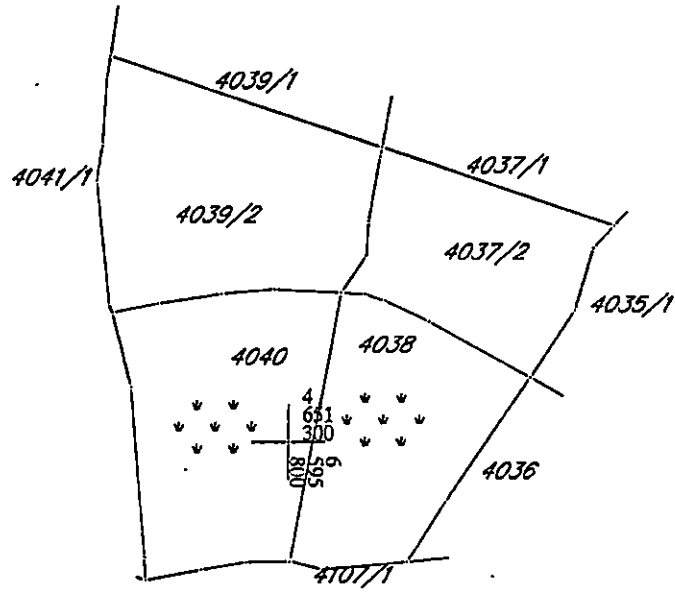

4  
651  
400  
008  
800  
565  
9



IZVOD IZ DIGITALNOG PLANA

Obradilo:

*[Handwritten signature]*

Ovjerava  
Službeno lice:

*[Handwritten signature]*